京城日報
朝刊
日本朝夕刊共八頁

社説　産業人口の配分

井野拓相は衆議院予算委員会に於て「大東亜戦争の進展に伴ひ南方に対する国民の関心が深まり満洲開拓民の前途に支障を来すが如き惧れを生じてゐるが、日満支を中心とする高度国防国家の政策は不変である」と今年度開拓民計画を明かにし南方移民への移民は第二義的であると述べてをり一方南方開発委員会に於ては秋永企画院部長が「南方、支那、満洲を包括する共栄圏内の産業人口配分」に就て研究を進め大陸、南方全般に活動する建設戦士の大規模な養成計画がある旨を説明してゐるが、之こそ南北両全の職へに偏重を期する政府の方針として国防の意義を表する。この産業人口の配分計画は東亜永遠の平和を念願して北に大陸建設の戦士を配置し、南に悠久たる人類の大理想を具現せんとする新日本の行くべき道を明かにしたもので、国土計画としては人口の都市集中を防ぎ、工場の地方的適地分散を可急的に完成せんとするもので、それは引いて大東亜再建の意義をもつものである。

千年の歴史を今日あらしめたものは日本精神によつて…文化…使命を担つて進出すべく運命づけられた。即ち大陸民族たる矜持を随へ海洋民族として雄飛の翔翔に際えた一億国民は今こそ南北両全の国家百年の大計遂行に向つて経済、思想、文化の建設に挺進する責務を感ずべきである。既に満洲建設の礎石としては不滅の功績を挙げ、支那に於ては同胞福祉の礎を築いてはゐるが、尚ほ之に関する限り邦人の進出、資本の動員、各種計画の遂行に当つては相当研究を要する部門が少くなかつたやうである。然し多年満洲、支那に於る貴重な経験には南方においても必ずや新東亜の建設に成果をあぐべきことが期待される。

朝鮮においても着々南方との経済的提携促進計画が進められてゐるやうであるが、あく迄北方建設を度外視することなく朝鮮の特殊事情と地位を生かして政府の方針に適應するやう一段の努力を要望して止まない。由来半島同胞の発展は大陸においてその性能を発揮してゐることを歴史は証へてゐるが、然し海洋の発展性についても何等欠くるものあるとも思はれず日本の海洋発展に伴つて十分なる成果を収められ得ることを信ずる。ただ大陸建設を忘却して南方に偏するが如きは慎むべきで、自守的に活動地域に対する人的、資本の配分を必要とする。今や大東亜戦争は長期総力戦への一段階に突入せんとしてゐる。南方の経済建設計画は急激な進展を見るべく予想されてゐるが、北方経済方針を直ちにその経済問題に振向けるとも考慮を要する問題で個々の特殊性に應じた民族問題への対策も相当苦心を要するであらうと思はれる。この點半島としては過去の大陸経営に努力した経験を十分生かすことに努力せねばならぬ。

挺身夜襲につぐ夜襲

火箭網を突破敵陣へ　愈よ獅港要塞総攻撃

マレー戦線

【ジョホール○○二十九日同盟】いよいよジョホール南端シンガポール要塞総攻撃の火蓋を切つたわが軍は、東西海岸の道および中央シンガポール街道より轡を並べてひたおしに残存英野戦軍の必死の抵抗を破砕しつゝ驀進してゐるが、この附近の道路両側は膝まで没する広漠たる濕地帯で彼我戦闘はほとんどこの一本の幹線道路上に展開するより他になくわが軍得意の快速進撃も意の如くならず夜襲につぐ夜襲を敢行して敵火線網を突破してゐるすなはち第一線部隊が一定地點を挺身夜襲突撃すれば第二線部隊は直ちにこれを越えて敵陣に躍り込み第三陣はさらにこれを乗越えて進む、恰も怒濤の如き猛進だ、物凄いこの突撃にさしもの敵も手のおろしやうもなく総崩れとなつて僅かに申譯的反撃を繰返へしつゝ潰走してゐるが、飛行機の偵察によればこれがため今やジョホールバール前面は敗敵で充満し避難民とともにさながら地獄的惨状を呈してゐる、この方面の敵は英本国より派遣されたローヤル聯隊所属の英国兵であるが、聯隊長は去る二十六日のアエルイタムの戦闘において戦死しこれまた潰滅の一途を辿つてゐる

【マレー戦線○○二十九日同盟】ジョホールバール目指し右中央街道と左縦貫鉄道に沿ひ猛進撃中の左右両縦隊は二十八日の夜を徹して二十九日朝来敗敵へ刻々と距離を圧縮し、正午にはジョホールバール驛より直線○○キロの○○○および中央道路上の○○を東西に連ねる線の西北八キロの地點を通じ酷熱の陽を浴びつつ猛進撃を續行中で○○、○○○、○○○の各驛は敗敵が充満大混亂に陥つてゐる

【マレー戦線○○廿九日同盟】十五日以降廿七日までにおけるマレー戦線中央および西岸方面の大進撃戦における戦果左の通り

一、シンガポール街道方面　鹵獲兵器、十サンチ榴弾砲二、速射砲二、重迫撃砲三、戦車五、装甲車十、自動貨車三、小銃三百

一、西海岸方面　捕虜七十一、十サンチ砲八、速射砲七、自動砲十三、重迫撃砲三、軽迫撃砲四、軽銃十五、戦車廿四

わが驅逐戰隊堂々の編隊航行　西南太平洋にて　＝海軍省提供＝

ケンダリー完全占領　敵機四十五を撃墜破

西南太平洋

【大本営発表】（二十九日午後六時）一、帝國海軍航空部隊は二十六日、二十七日マカッサル海、セラム海、モルッカ海、フロレス海、バンダ海の廣海域を制圧しボルネオ島、セレベス島、セラム島、ブル島などの敵重要航空基地に對し反復攻撃を敢行し敵機四十五機を撃墜破（うち不確實四）せり、本攻撃においてわが方未だ還らざるもの四機なり　二、ケンダリーに上陸せる帝國海軍特別陸戦隊は附近一帯の敵を掃蕩し、二十六日同地を完全に占領せり

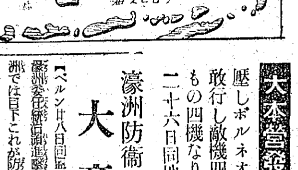

戦車卅九輛　火砲百六十四門　自動車二百四十三輛を分捕る

センガランの陸軍戦果

大本営発表（二十九日午後六時）マレー西海岸方面の帝國陸軍部隊は一月二十五日センガラン（バトパハ南方約二十キロ）附近において約四千の敵を包囲攻撃しこれに殲滅的打撃を與へたり、本戦闘においてわが軍は戦車三十九輛、中小口徑火砲百六十四門、自動車二百四十三輛その他多数の兵器資材を鹵獲せり

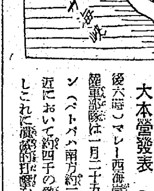

我進路に障碍物

【マレー戦線○○廿九日同盟】ジョホール戦線の進展は遂にシンガポール島を距る○○キロに達し、追撃作戦から上陸作戦に入るとともに眼前に展開する風景は次第にシンガポール近きを思はせる、マレー中央の峨々たる脊梁山脈地帯もクルアン附近でやうやくその丘陵性を失ひクルアン以南は全く視界が開け、いはゆるジョホール街道は到るところ道幅一ぱいに大きな穴があけられ、一町四方ほどは芭草も樹も爆風でちぎれ飛びスコールの水が溜つて池が出來上つてゐるまた一箇十貫は下るまいと思はれる、ローラーのやうな丸い鐵筋コンクリートの道路障碍物を到るところに數十箇づつ置き並べ敵はあらゆる手段でわが進路を阻害しわが急追の手を一瞬でも遅らせんとしてゐる、しかしわが精鋭はすでに英軍の心臓に正義の剣を突き刺さんばかりに接近しつゝある

【マレー戦線○○廿九日同盟】マレー戦線中央縦貫鉄道地區および西海岸地區の各進撃部隊は相共に廿八日○○地區に突入し敵最後の堅塁、要所に捕捉、殲滅しつゝ、濠洲軍第八師を前面に立直つて抗すべき餘裕を與へず、鐵道線、中央、西海路の殘された直線三十數キロの路上を同一速度の快進撃をもつて○○目ざしてひた押しに押しつゞけてゐるため同地區北側に四通八達するアスファルト路は蜂の巣をつゝいたやうな大混亂を呈し、わが荒鷲の猛襲下マレー最南端地區は今や炎々と黒煙を吹き上げ悽惨な敵末路の端緒を見せてゐる

【マレー戦線○○廿七日同盟】東

迫り來る危機の前に　獅港は半狂亂

ジョホール州南部の敵指揮系統亂脈化

【マレー戦線○○廿九日同盟】ジョホール州南端の中部退却戦において捕虜になつた敵濠洲軍某將校の言によれば

ゲマス、メルシン、セガマ附近で抗戦した

濠洲部隊　第八師は去る十日第二十七旅をメルシン附近に、セガマ、第二十二旅をメルシン附近に配置したが、わが精鋭海軍部隊の急襲猛攻により既然戦局が予想外に逼迫したためこの南旅團より去る十七、八兩日に亘り各一個大隊を割いてムアール河方面に救援増派せしめたが

これらは　いづれもバクリ附近の激戦でわが軍に殲滅され、一方中央ならびに東岸方面に對してはシンガポール警備軍からロイヤル、マンチエスターなど三個旅團の英人部隊を後援したがこれ等

わが精鋭　の息もつかせぬ猛撃におそれ陣容を建直す暇もなく戦はずして後退を開始した

なほシンガポールには英本土軍と濠洲兵を合して約一萬五千の兵が要塞警備についてゐるが、迫り來る危機の前に副將兵は殆ど離く日に日に指揮系統は亂脈化してゐる、連日の猛爆で半狂亂に陥つた英軍當局があらゆる手段を盡して英人婦女子の大部分はシンガポールから濠洲方面に逃避の方法を講じてゐる

猛攻襲く、一方中部戦線における戦線の急進展は英軍殘餘の敗路を脅かさんとする形勢にあり、ジェマルエンの英抵抗線は早くも大崩壊の要衝を衝く要塞の敵大部隊はメルシン南方廿キロのジェマルエンにおいて再び最後の抵抗を企圖したが、これに向ふ我部隊の局部を來しマレー半島英軍の殘部隊は今やすべてを抛棄自潰せんとしてゐる

米油槽船沈沒

【リスボン廿九日同盟】ロンドン來電によればビーピーシー放送局が廿八日ワシントン放送を聽取したところによればアメリカ油槽船二隻はアメリカ大西洋岸で魚雷攻撃を受けて沈沒したといはれる

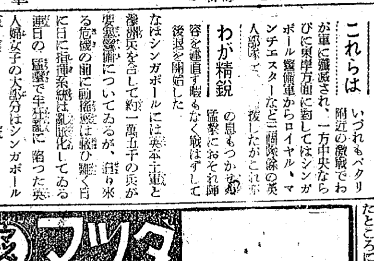

戦前の公約、嘘八百

英下院　チヤーチル痛撃

【リスボン二十八日同盟】ロンドン來電によれば二十八日の英下院討議第二日には政府反対派の各議員が相次で發言、東亜敗戦の責任者處罰による内閣改造を執拗に拒否して全面的信任を要求するチヤーチル首相の態度を論難、英輿論の内部分裂状態を遺憾なく暴露した、反対議員の發言内容左の通り

▲ウオードロー・ミルン議員（保守黨）チヤーチル首相はなるほど下院の信任に値するやうだが國民が政府によつて欺瞞されたとの觀は蔽ひ難い、なかんづくマレー並にシンガポール防衛に關しポパム前東亜軍司令官が英國民を欺いた罪は萬死に當らうさらに英國が對ソ援助の有名無實に加ふるに英國が再軍備計畫實施以來すでに五年、戦争開始以來二年半の歳月を費してなほいふに足るだけの兵員、武器を完成し得ないのは遺憾千萬だ、印度においてもわれわれは巨大な兵力を有してゐるが装備は全く駄目だ、ビーピーシー放送を聽いてゐるとリビヤでは英軍陣地にのみ砂嵐が吹き荒び、獨軍陣地は平穏のやうに聞えるが、こんな出鱈目を人に信じさせようとする人物にはむかくする、とにかくチヤーチル首相の負擔は下院は考慮すべきだ

▲リチヤード議員（勞働黨）英國の軍備不足は各方面に重大な影響をおよぼしてゐる、なかんづく北阿では結局獨軍とほとんど同數の兵力にまでなつてしまつた

▲シンウエル議員（勞働黨）下院はしばしば政府に對し對日戦備に遺憾なきや、東亜の英軍の装備は完全なりやの質問を發したチヤーチル首相は何故に英國は日本の攻撃を退ける準備あり、米海軍と協力すれば、侵略者に對して強力な脅威を與へ得るなどと公言したのか、さらに政府は對ソ援助遂行のため東亜が手薄になつたと釋明してゐるがしからば一體どれだけの飛行機、戦車、大砲が今までソ聯に送られてゐるか伺ひたい、チヤーチル首相はその頑冥な態度を捨て議會に煩はされない人物に生産調整の任務を譲つたらよからう

濠洲防衛に大童

【ベルリン廿八日同盟】日本の蘭印攻略に直面した濠洲では目下これが防衛對策に腐心しつゝあるが、リスボンよりのロイター電によれば廿八日フォード陸相は目下農繁休暇中の全將兵二千名を召集する旨を發表、迫せる危險に備へ濠洲兵をして待機せしめることになつた、濠洲政府は同日濠洲、ニュージーランド、蘭印間の軍需物資供給問題を處理する最高會議を新設すべきことを決定した

責任を取れ

チ提督、チ首相を難詰

【ヴイシー二十八日同盟】ロンドン來電によれば元海軍大將チヤットフイールドは廿八日上院においてチヤーチル首相が責任をとらざる限り今後何人も責任をとるものなしと激越な口調をもつてチヤーチル首相を難詰プリンス・オブ・ウエールズ、レパルスの兩主力艦が海軍當局の訓令に基いて東亜に派遣されたとは信ぜられぬ、戦艦は政治的理由の下に東亜に派遣されたがかかる危険な情勢のもとに戦艦を送るべきではなかつた、永年にわたり無能振りを發揮してゐる政治首腦部は東亜において現在うけつゝある屈辱に對して責任を負ふべきであると演説した

破産者の挽歌

チヤーチル演説に獨の見解

【ベルリン廿八日同盟】獨各紙は廿八日の紙上で一齊にチヤーチル英首相の議會演説をとり上げてゐるが、獨當局はこれは政治的破産者の滑稽を告白した最も悲觀的な演説であると断定して次の如き見解を明かにした

チヤーチル演説内容はダンケルクの敗戦直後の演説以來最も悲觀的のものでこれこそ政治的破産者の清算報告の挽歌といふべきものだ、彼がこの演説ではじめて英國はもはや日獨伊三國同盟の共同作戦の敵でないことを告白するとゝもに米艦隊が太平洋上で敗戦状態に陥つたと言明し、ハワイ海戦における日本の戦果を確認した、彼は確固たる將來の見透しと事實によつて英議會の反チヤーチル空氣を押へることの出來ないことを知つて脅迫的言辞をもつて下院に臨み、信任投票を得んとしてゐるが、たとへ彼が再び信任されても英政府は辣意を固め英帝國の崩壊のために躍ぶであらう

英濠離反に油

米、苦肉の策を弄す

【ベルリン特電】【廿八日發】オーストラリヤの危機深刻化とともに同國防衛を繞つて米英兩國の微妙な對立は一層激化しつゝある、即ちリビヤ戦線を以て第一義とし、オーストラリヤ防衛を二義的にせざるを得ざるイギリスと、太平洋戦線の擁護をオーストラリヤに求めるとともに同國をカナダについで第二の屬領化せんとするアメリカとの間にはルーズヴエルト、チヤーチル會談以來本質的な意見の對立があり、かゝる際にはシンガポールの危機とともに一層激化しつゝあつたが、廿八日リスボン來電によれば、アメリカNBC放送は廿七日この問題を取上げイギリスはリビヤ作戦を速かに中止し直ちにオーストラリヤを救援すべきであると放送、シカゴトリビユーンを初めとする全米各紙もオーストラリヤ救援の急務なることを論じてゐるがこれに對しベルリン政界筋ではアメリカのかゝる要論の生起は明かに英濠兩國間最近の離反的傾向に油を注がんとする苦肉の策だと見てゐる

即ちドイツの地中海、北阿方面に對する春季攻勢を前にしてイギリスがリビヤ戦線から手を引き、オーストラリヤ救援に主力を注ぐなどのことは全く不可能なことはアメリカ自身百も承知のことであるが、それにもかゝはらず、突飛な論議が起つた所以はこれによつてオーストラリヤの本國不信を愈よ増長せしめオーストラリヤのアメリカ依存を益々深からしめるための謀略だといふにある

米英敗戦に喘ぐ

華府で軍事首腦部會議

【リスボン廿九日同盟】相次ぐ米英軍の敗戦により濠洲、蘭印方面の米英軍事首腦部に對する不滿はいよいよ増大しつゝあるが、ワシントンよりの報道によれば、ルーズヴエルト大統領は二十八日ホワイトハウスに米英軍事首腦部會議を招集し、アメリカ側からスチムソン陸軍長官、マーシャル參謀總長、アーノルド參謀次長（空軍）スターク作戦部長、キング合衆國艦隊司令長官、イギリス側からイギリス前參謀總長ドラツプル空軍中將、リトル海軍大將らを出席しルーズヴエルト大統領を中心に三時間に亘つて西南太平洋における諸問題につき協議を遂げた

悔々たる印度

民間機を徴用

【リスボン二十九日同盟】ニューデリー來電によれば印度政廳は殊下の緊急事態に備へ民間機の徴用ならびに飛行機および自動車操縦能力者の登録を行ふこととなり地方當局に對しその實施を發令した、なほボンベイでは嚴重なる燈火管制が行はれてゐる

敵性比島人逮捕

マニラ憲兵分隊活動

【マニラ廿九日同盟】比島派遣軍當局は比島民衆の繁榮と文化の維持を欲求しさらに大日本軍最高指揮官布告をもつて聯次民衆の自覺を促し命令の遵奉と軍への協力を要望してゐるが、最近市内一部においてこれに逆ひ、されたる比島人が輕擧妄動し市内各所において大日本軍に反撃の流言を流布しあるひは摘發しつゝあり、かくの如きは軍政の運營を阻害し在マニラ市民の經濟生活を不安に陥らしめるものであり一日も看過し得ないので、かゝる不良比島人一掃のため大日本軍憲兵マニラ分隊では廢日來活發な活動を開始し、市内ダンサーナク、パラテロス街所在の大日本軍管理ラタンアートカンパニーを不良分子十名をはじめ市内數ケ所においてこれら敵性不良比島人數十名を檢擧したが、軍律違反行爲に對しては一歩も假借せず嚴重處分をもつて臨むことになつた

米英、重慶に財政援助

【リスボン二十八日同盟】ロンドン來電によればサッドイギリス蔵相は二十八日下院において一議員の質問に答へて重慶政府は目下重大なる財政的危機に直面してゐるので、イギリス政府はアメリカ政府と協同で蔣政權の悪性インフレを救ふため、新しい財政的援助方策を目下考慮中である旨を言明した

南米四國が軍事會議

近くサンチヤゴで開催

【ブエノスアイレス二十九日同盟】サンチヤゴよりの報道によればチリー外務省ヘルナンデス氏は二十八日ブラジル、アルゼンチン、チリーおよびペルーの四ケ國の大西、太平兩洋の共同防衛問題を檢討するため近くサンチヤゴに四ケ國軍事會議を開催する旨發表した

人

◇内藤厚次氏（株式會社中島商店常務取締役）鮮満視察の途次廿九日午前八時入城半島ホテル
◇小田忠夫氏（城大教授）廿九日〝あかつき〟で歸城
◇岡村總督府營繕課長　廿八日全南へ出張、一日歸任
◇朝川同商工課事務官　廿九日咸北へ出張、一日歸城

認可　第一無線高等工學校
（目的）陸海軍、参謀本部、遞信省、氣象臺、新聞社、放送局、農林省、航空會社、船舶、満洲國、中華民國、南洋、東亜圏内外各地無線通信士、無線機械製作會社技師養成
（夜晝）普通科（入學資格）（一年）國民學校初等科卒業程度（三年制）
高等科（二年）國民學校高等科卒業程度（二年制）
專修科（通信部）（技術部）中等學校第四學年修了程度（二年制）
（速成）各科無試驗入學許可
◎就職　採用申込卒業生ノ十數倍　昭和十七年三月卒業見込者全部就職決定濟
◎所在　東京市板橋區上石神井一ノ七九　電話石神井二五一番
西武線上井草驛下車、寄宿舍完備各科給費生特典學則要〇錢

國と人物　馬場恒吾著　B六判箱入三三〇頁　價一・八〇　〒一〇
大東亜戦争が切實に要求するものは、人物である而も國民の一人一人が優れた人物となる事が、寧ろ必須の要求である。之は全國民に優れた人物たれと希ふ著者の赤心から書かれた最近の文章を蒐めたもので、人物評論として、時勢批判として又一面趣味の書として、多くの眞理を含み、やはらかい雰圍氣の中にも毅然たる態度が窺はれる。

司法省囑託醫　菊地甚一著　女性犯罪の諸相　價一・四〇　〒一〇
女性犯罪者の口述を基に、慈父の愛と科學者の公平さとを以て、罪に陥ちゆく女性の径路を語つた本書は、教化關係は勿論、人の親、教育者等にとつても良き參考文献である。

大坪草二郎著　國士列傳　價二・〇〇　〒一四
尾崎士郎著　洋車の大將　價二・〇〇　〒一四

田中英光著　オリムポスの果實　價一・六〇　〒一〇
池谷賞受賞作品　オリムピック選手の間に芽生えた愛情の思出に取材し、表現し難い青春を見事に表現し得た稀有の名作である

ルイス・ブロムヒールド　田鐵平譯　ボンベイの夜　價一・七〇　〒一〇
灼熱の印度ボムベイにむらがる白人達の、爛れた愛慾と野心の生活、印度民衆の爲に起つ志士、宣教師ら入亂れて描く、印度の現實。

再版出來！
未婚手帖　窪川光太郎著　價一・五〇　〒一〇
二つの都　丹羽文雄著　價一・八〇　〒一四
女性の言葉　窪川稲子著　價一・五〇　〒一〇
愛情の倫理　田三郎著　價一・三〇　〒一〇
私の鞄　石坂洋次郎著　價一・五〇　〒一〇
鬪ふ母　廣津和郎著　價二・〇〇　〒一四

東京市神田區小川町二ノ十　高山書院　振替東京八三八九三

日本評論社新刊　東京京橋三ノ四　振替東京一六番

ホルモン　農學博士　鈴木梅太郎著　A5判上製四二二頁　價五・〇〇　送・二三
人體の新陳代謝を左右するものとしてビタミンとホルモンとは密接な關係を有する。本書は嚢に刊行せる『ビタミン』（目下改訂中）と姉妹篇をなす理研鈴木研究室に於けるホルモン研究の綜成果であり、特にその化學的分析は本書最大の特色をなすものである。

社會經濟論　佐田介石著　本庄榮治郎解題　B6判上製二〇二頁　價一・五〇　送・一四
介石の唱へた國粹主義・固有産業保護は、その論旨の奇想天外なることによつて、明治思想史上に獨自の位置を占める。從來閑却されてゐたこの思想家は、本書收載の二つの著作と約百頁にわたる懇切な解題によつて、初めてその全貌を示した。（明治文化叢書）

學問のすゝめ　福澤諭吉著　富田正文解題　B6判上製二五六頁　價一・三〇　送・一〇
近代日本人の思想形成に於て本書ほど大きな役割を果したものはなく、正に我國有数の古典である。九十頁餘の研究的解題は人としての諭吉と幾多の誤解をもつ本書の眞價を究明し、茲に吾々は限りない眼でこの大遺産に接し得ることとなつた。（明治文化叢書）

日本の經濟學者　東京帝大教授　土屋喬雄著　B6判並製三〇二頁　價一・五〇　送・一〇
近世日本の卓立せる經濟思想家宮崎安貞・新井白石・荻生徂徠以下福澤諭吉・田口卯吉に至る諸家の經濟思想を當代の經濟狀態と關聯せしめつゝ列傳體に平明に説いたもの。今日それらの巨人を回想することは日本經濟の新しい發展に示唆多かるべきを信ずる。

産業組合の基礎理念　大阪商大經濟研究所　平實著　A5判上製三六頁　價三・〇〇　送・一四
高度國防國家體制の下に於て、産業組合が總動員的協力に參加し、その完全なる機能を遂行せんがためには、先づ確乎たる基礎理念によつて導かれねばならぬ。本書は主として産業組合の理念的考察をなし、併せて經濟的觀角から産業組合を論じたものである。

日本經濟史概説　東北帝大教授　中村吉治著　A5判上製六二三頁　價六・〇〇　送・二三
厖大なる資料を驅使して原始時代より明治維新に至る經濟史の綜合的敍述を完成した著者は、その敍述の方法に於て、靜的圖表的な經濟現象の羅列を避け、歴史の發展の動的描寫に努むると共に特に過渡的時代を重視し、政治史社會史との聯關に力點をおいた。

白水社新刊　東京市神田區駿河臺下　振替東京三三二二八番

現代獨逸國民文學　小牧健夫・成瀬清監輯　全十二卷

第一卷　怒濤　グリーゼ作　國松孝二譯
ナポレオンが西班牙に遠征した時、怒濤の如く押進む佛蘭西大軍と疫病の鬪逸青年の物語。行軍の艱苦、飢餓、疫病、死の恐怖、而も挫けぬ強靭なる意志と祖國愛。國難の絶頂に發表された持勁なる民族と土の神話である。
B6判背布装上製・定價二圓送料十五錢

續刊
ワグネル作　若林光夫譯　神と村
ファラダ作　石川數雄譯　老教授ひとり旅
シュナック作　臼井竹次郎譯　森のゼバスチアン
ウイヒエルト作　加藤一郎譯　單純なる生活

獨逸人のこころ　東京帝大助教授　相良守峯著
現代獨逸における指導精神の基調たる獨逸民族主義を稀にみる鋭い洞察と極めて多角的な観察とをもつて闡明せんと試みた勞作であり文學を通じて獨逸的精神美とゲルマン魂と陶酔を味はせる重厚にして芳醇なる評論集である。
B6判三三四頁背布装上製　定價二圓五〇錢送料十八錢

早大助教授　佐藤輝夫著　佛蘭西中世「語りもの」文藝の研究
B6判二九二頁和布装上製　定價二圓五〇錢送料十八錢

半島農業啓蒙の劃期的事業計畫成る

朝鮮興農會第一回評議員會開催

興農會第一回評議員會

半島農業の振興機關たる財團法人朝鮮興農會は廿九日午後二時から朝鮮ホテルに財團法人改組以來最初の第一回評議員會を開催、湯村前農林局長、山澤農林局長、川岸朝鮮事務局總長、松本金聯會長、三井不二興業社長、笠井東拓理事、大島日産取締役を初め本府、民間の各理事、幹事、評議員廿八名出席、國民儀禮ののち御手洗會長より一場の挨拶あつて昭和十七年度事業計畫を附議、嶋元常務理事より之を說明し、二三の質問あつてのち滿場一致、原案を可決、各評議員より意見の開陳あつて同四時半散會した

朝鮮興農會昭和十七年度事業計畫は前項の如く米穀增産選獎を初めとして農工品生産成績優良郡の選獎、篤農家選獎、第一線指導者の選獎、殊に中堅青年內地篤農家委託が異彩を放ち、五項目に亘る事業が決定され、愈よ財團法人改組第一年の事業を雄々しく踏出すこととなつた、即ち決定事業內容次の如し

昭和十七年度朝鮮興農會事業計畫

一、農工品生産成績優良郡の選獎（所要總經費五、〇〇〇圓）

昭和十七年度に於ける農工品（棉、叺、莚）の生産成績特に優良と認めらるる郡を表彰せんとす

（イ）優良郡の選定方法 道知事は其の道の實情に即したる競進規程を設け右に基き優良郡を選定す

（ロ）優良郡の表彰方法 興農會は道知事の推薦せる優良郡に對し賞金百圓を贈呈し之を表彰す

（ハ）表彰郡數 咸北を除く十二ケ道は各四ケ郡、咸北は二ケ郡計五十ケ郡とす

二、米穀增産選獎（所要總經費四六、五〇〇圓）

（イ）部落に對する選獎賞

一等	三〇點	賞金	三〇〇圓宛	（九、〇〇〇圓）
二等	六〇點	〃	二〇〇圓宛	（一二、〇〇〇圓）
三等	一〇〇點	〃	一〇〇圓宛	（一〇、〇〇〇圓）
				（三一、〇〇〇圓）

（ロ）邑面に對する選獎賞 一邑面につき賞金一〇〇圓宛一〇〇ケ邑面を選獎することとす （一〇、〇〇〇圓）

（ハ）郡、島に對する選獎賞 一道につき一郡優勝旗の外に副賞として賞金二〇〇圓宛の賞金を贈呈することとす （二、六〇〇圓）

（ニ）道に對する選獎賞

一等	一點	賞金	一、〇〇〇圓	（一、〇〇〇圓）
二等	二點	〃	五〇〇圓宛	（一、〇〇〇圓）
三等	三點	〃	三〇〇圓宛	（九〇〇圓）
				（二、九〇〇圓）

三、中堅青年內地篤農家委託 全鮮より一〇〇名を銓選、五、六、七月の三ケ月間內地篤農家に委託することとし一人當り派遣旅費その他に一〇〇圓の計畫を見込む（所要經費一〇、〇〇〇圓）

四、篤農家選獎 各道一名、一五〇圓宛の記念品を贈呈することとす（所要經費一、九五〇圓）

五、第一線指導者選獎 各道から二名、一〇〇圓宛の記念品を贈呈することとす（所要經費二、六〇〇圓）

六、臨時事業費 本事業年度にかて適時適切なる事業を行ふこととす（一、七〇〇圓）

總計 六七、七五〇圓

出席者 ▲會長御手洗辰雄▲顧問山澤和三郎、同湯村辰二郎▲理事東拓理事笠井淳、金聯會長松本誠、東一銀行頭取閔大植▲常務理事原田公道、嶋元勸▲監事、不二興業社長、三井榮長▲評議員川岸文三郎 農政課長山本薮一郎 農村振興課長 厚生法人 食糧調査局 伊東茂▲土地改良課長 乾明▲林業課長 井芹正▲國民總力課長 筒井竹雄▲農政課長 橫山治郎▲農林局技師 相川不盡夫、同技師 石井辰美、同囑託 八幡忠男、殖銀 務所長 吉池四郎、住友 支店長 平佐周三、産業協會 山本貞雄、農會理事 八田吉平▲常務評議員 高田信一郎、眞津信爾、大津和夫、絹田節一、嶋田兼丸、佐野重三郎、常任評議員 近藤一馬、本會主事 伊東篤一

斷乎戰に勝つ！

庶政方針これに集中

官界新體制首相所信を披瀝

衆院豫算總會

【東京電話】東條首相は二十九日の衆議院豫算總會において官界新體制確立に對する政府の所信を左の如く披瀝した（本社特電）

◇……官界新體制について明確にする、すでに現內閣より引續き企劃院において如何に官界新體制を樹立して行くかといふことにつき研究を續けてゐるが、またその趣旨については毫末も變更する意思はない、たゞこゝに大きな變化が來てゐる、それは十二月八日に詔書が渙發せられて直ちに大戰爭に突入したこの現在の情勢である、施政の第一の着眼はこの戰爭に勝つことである、凡ゆる重點をこれに集中してゐる、また第二の重點は國內をまとめることである、一億一心を直ちに具現して行くことである

◇……これに私はこれは施政の重點を置いてゐる、從つて私は總理大臣としてあらゆる國政に對し總理大臣といふものゝ責任において全幅の責任をとる、しかしながら施政の重點は今の二點に置くのである、從つて八分の力をそれに置き實は率直にいつて二分の力しか割してをらぬ（この足りない點は十分御協力願へるものと安心してゐる、從つて豫算會問題とかいろ／＼問題があるが、さういふ問題に對しては二分の力よりもつと小さな力しか割いてをらぬ）

◇……しかし國內問題も勿論重要なので十分研究して行く、從つて國政運營上いづれの部分に對しても改正を必要とするものがあれば怠らぬ、また必要ある場合はどこでも戰つまで行くだけの決意もあり、またそれだけの力も出し得るものと思つてゐる、とにかくただ今は戰ひになんとしてでも勝ち拔かねばならぬのである

◇……戰爭が一段落して大東亞建設の確實な見透しを得たといふことになれば振返つて國內問題に重點を置き必ず近い時期に於て力の用ひ方が變つて來る事態が來ると思ふ、それに備へるだけの研究は十分にしてをる、さういふ意味においても七十七議會において私の述べた趣旨には變更はないが以上のやうな意味から今日なほ研究中であると答へする所以である

朝鮮の志願兵制度

實績に依り擴大

首相言明す

廿九日午後の衆議院豫算總會は三時十分開會

【東京特電】廿九日午後の衆議院豫算總會における堤康次郎氏の朝鮮に於ける兵役法實施の問題に關する質疑應答は左の如くである

堤氏 大東亞戰爭勃發以來人的資源は益々重要になつて來るが我が國において多數の人口を擁してゐる朝鮮及び滿洲同胞をこの際有效に動かしむることに政府當局は留意せられるか、せられぬか半島における志願兵制度は相當な成績を擧げてゐると聞いてゐるが、この際積極的に徵兵制を實施し戰線に送ることにしたら半島民は喜んで參加することゝ思ふ

東條首相 半島の志願兵制度は去る十三年以來良好なる成績を擧げてゐる、徵兵實施に就ては兵役法の改正等を行はなければならぬが、戰爭の進展とともにとくと考慮しなければならぬ問題と思ふ

堤氏 半島での徵兵實施はわが兵力の增强といふ以外にわが國が一致外敵にあたるといふ意味において、その實施の時は來てゐるものと思ふから早急に實現を望む

首相 總督一視同仁、內地におけると何等變りはない、事變以來半島人が示した赤誠は十分に認めるところである

佐藤洋之助氏（議同） 國策の遂行に重點をおく意味で首相の兼任を解く意思なきや

東條首相 國策の遂行に就て重要なる事は尚下の責務と考へる、自分の陸相、內相の兼任が必要と考へて現在これをやつてゐるのである

道家齊一郎氏（議同） 日獨伊新協定の積極的外交推進方策如何

首相 今日の戰爭指導外交の方針はいはゆるところ各種をさしあへたい、積極的外交施策の側面は同感である、いまの外交は戰爭の一部となつて來た

道家氏 捕虜の利用方法如何

首相 捕虜を生産的に利用したいと考へ實施方法を計畫してゐる、さらに現地民の利用、協力までも考慮してゐる

河野一郎氏（興同） 行政經濟の機構刷新を斷行したのち國民の發言は出來てゐる、政府はもつと積極的に消費規正をやり全力をあげて增産の實施をやつて貰ひたい

首相 御趣旨は同感である、親心としては物心の一つも與へてやりたい、政治には溫かい心の潤ひがまた必要だと考へてゐるもとより戰爭には早く勝たねばならぬ

河野一郎氏 最近の政策を見ると物の增産より分配の方に重點をおかれてゐるやうに思ふがこれは寧ろ逆ではないか

首相 生産方面も十分手落ちなく出來てゐると思つてゐる

堤康次郎氏（議同） 朝鮮に兵役法を施行する考へはないか

首相 志願制度の實績によりこれを漸次擴大して行く

中山福藏氏（第一） 大戰を契機として一切の國民指導方針および原理を何處に置くか

首相 日本主義に基き日本的に指導したい國體の精華を發揮しこれに徹して行くことに中心が置かれてゐる今日の大業といへどもこの大理想を掲げて勇敢に進んで行けばいゝと思つてゐる

ついでいよ／＼翼賛會の性格問題に入り代表質問として

松村委員長 大政翼賛會の性格を明瞭にしその實質と今後の行動を明示し國民に萬一誤解があれば誤解を解くのが絕對に必要と考へる、首相の所信如何

首相 七十七議會における政府の答辯と何ら異なるところはない

松村委員長 壯年團興亞同盟はともに公事結社として政治に關與すべきものと考へぬが如何

首相 壯年團としては選擧運動に關係するものではない、興亞同盟もまた外廓團體として同樣である

松村委員長 翼賛會が候補者を推薦した例がありまた役員中の立候補者の資格にして制限すべきものもあると思ふが如何

首相 翼賛會は選擧運動をしない、候補者たることは國民の權利であり制限はしない

松村委員長 補助金が一千二百萬圓となつた、その使途理由如何

首相 翼賛會が發展したこと壯年團興亞同盟の助成金その他政府の直屬事業への協力のため豫算が增加した

植原悅二郎氏 倉元要氏（興同）小山倉之助（議同）宮崎長吉氏（興同）勝田永吉氏（議同）植原氏林平馬氏（興同）庄司一郎氏（議同）朴春琴（議同）中村高一（第一）水谷長三郎氏（興同）と首相及び湯澤內務次官との間に活潑な意見の交換が行はれ六時五十分散會した

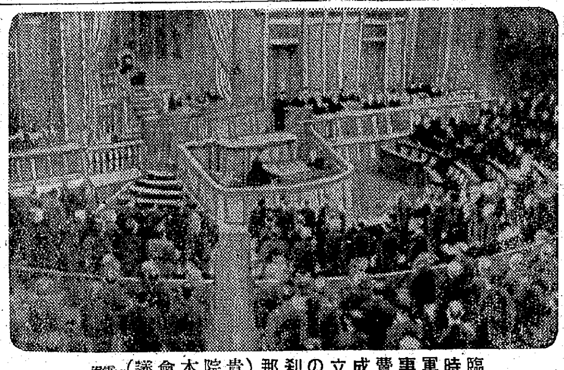

臨時軍事費成立の刹那（貴院本會議）＝電送

交通省設置せず

遞、鐵相言明

【東京電話】寺島遞相、八田鐵相は廿九日の衆議院郵便法改正委員會において交通省設置問題に關し左の如く言明した

寺島遞相 今日の急務は機構の改革よりは運用によつて所期の目的を達成する、從がつて交通省は今設置する考へはない、しかし交通省設置の根本觀念を放棄したといふのではない、差當つては鐵道、遞信兩省の連絡協議により行政の圓滑をはかる方針である

八田鐵相 遞信大臣と同樣の意見である、一般に行政の統一といへば橫の連絡を主とするが鐵道としては縱の連絡を協議すべきものと思ふ

大陸經濟の開發に

支那民族資本を活用

北支開發 中支振興 の兩社合併せず

衆院本會議

【東京電話】二十九日の衆議院本會議は午後一時二十二分開會劈頭田子議長は坂田喜司氏より議員辭職が提出された旨報告し議院はこれを許可し日程に入り

一、國家總動員法中改正法律案を上程、森山法制局長官提案理由を說明、質疑を終り、委員附託

ついで

一、兵役法および共通法中改正法律案を上程、鈴木企畫院總裁提案理由を說明して委員附託

一、國家總動員法第十八條の規定により法人などをして行政官廳の職權を行はしむるに關する法律案（政府提出貴族院送付）を一括上程、東條兼陸相提案理由を說明して委員附託

一、退役將校の獎勵投資補に關する法律案（政府提出貴族院送付）

一、北支那開發株式會社法中改正法律案（政府提出貴族院送付）

一、中支那振興株式會社法中改正法律案（政府提出貴族院送付）を一括上程、及川興亞院總務長官提案理由を說明して委員附託、ついで

野溝勝氏（第一） 大東亞戰爭と支那經濟開發に關する政府の所見如何、北支開發、中支振興兩會社を統合する意思なきや、政府は兩會社の子會社に對する指導監督を嚴重にされたい、米英勢力から離脫せる支那の民族資本を活用することが支那經濟開發に當つて必要であると思ふ

及川興亞院總務長官心得 兩會社は創立以來非常な業績をあげて來た、今後一層大なる期待をかけてよいと思ふ、政府としては今兩會社を統合する意思はない、子會社の指導監督については今回の改正案もその趣旨を取入れてある、華僑の資本利用には政府も大いに留意し一般支那民衆に對しても帝國の意のあるところを知らしめ支那經濟開發に努力する

と答へ質疑を終り直ちに委員附託とし、次で

一、日本勸業銀行法中改正法律案、一、農工銀行法中改正法律案、一、北海道拓殖銀行法中改正法律案、一、國民貯蓄組合法案、一、稅務代理士法案、一、社債など登錄法案（以上政府提出貴族院送付）の六件を一括上程、谷口大藏次官提案理由を說明、委員附託、次で

一、簡易生命保險法中改正法律案（政府提出、貴族院送付）

一、陸軍刑法中改正法律案、一、海軍刑法中改正法律案、一、陸軍軍法會議法中改正法律案、一、海軍軍法會議法中改正法律案、一、船舶保護法中改正法律案（以上政府提出、貴族院送付）の五件を一括上程、木村陸軍次官說明

寺島遞相提案理由を說明、委員附託

一、小型船船乘組員手帖法案（政府提出、貴族院送付）

嶋田海相提案理由を說明、委員附託

一、郵便恩給法第二條の臨時特例に關する法律案、一、明治四十五年法律第二十一號中改正法律案（海軍、臨時軍事費特別會計に關する件）（以上政府提出、貴族院送付）

井野農相提案理由を說明、ついで委員會において可決された

一、昭和十五年法律第六十九號中改正法律案（支那事變に關する一時借入金として交付する公債發行に關する件）、一、朝鮮事業公債法中改正法律案、一、臺灣事業公債法中改正法律案、一、臨時軍事費特別會計法中改正法律案、一、昭和十七年度一般會計歲出の財源に充つるため公債發行に關する法律案、一、昭和十五年法律第七號中改正法律案、一、昭和十三年法律第五十三號中改正法律案、一、昭和十五年法律第七十九號中改正法律案、一、帝國鐵道會計法中改正法律案、一、海軍工廠資金會計法中改正法律案、一、昭和十三年法律第二十三號中改正法律案、一、昭和十二年法律第八十四號中改正法律案、一、臨時軍事費特別會計法中改正法律案（以上政府提出）の十五件を一括上程、守屋委員長より委員會の經過ならびに結果を報告し、委員長報告通り可決確定したうへ貴族院に送附、午後三時五十分散會

增稅の中心 直接稅

松隈局長言明

【東京電話】今議會に提案された增稅案は平年度十一億數千萬圓に上る巨額の增收を見込んだものである、これに昨年十二月一日より實施された間接稅を中心とする六億三千餘萬圓の增徵分と合せれば實に約十八億圓に達する增稅が實現されることになる、しかして今次の大東亞戰爭が長期戰たる性質を有するものだけに尨大な戰費支辨のため今後もさらに引つゞき增稅が斷行されることは免れないものとみられてゐるがこの際增稅の重點をどこに置くかといふ將來の增稅方針に關し松隈大藏省主稅局長は廿九日の衆議院增稅委員會において次の如く說明した

◇……戰時における租稅政策としては平時における負擔均衡論をそのまゝ適用してゆくことは困難であつて、大衆課稅とみられる間接稅の增徵も考慮されねばならぬ、しかし戰時においては自から制限されることになる物品の生産は自から制限されることになり、たとへば酒稅の如く稅率を引上げても原料米の供給制限から來る造石數の減少によつて增額は却つて減退することは免れない

◇……かつまた間接稅のなかには遊興、飮食稅または入場稅における如くその稅率は著しく高率であつて今後引上げの餘地は少いものもあるので、今後間接稅をさらに引上げて戰費の調達をはかることはあまり多くを期待し得ない、したがつて今後において增稅を行ふことがありとすれば直接稅が中心となることは免れないところであらう

無電台

公憤や希望の投稿歡迎・十四字詰四十行以內・用紙原稿用紙・毛筆・上書名宛・京城には住所氏名明記のこと

代用燃料事故

◇……時局下國策上、代用燃料車を使用するのは誠に結構であるが、燃料の木炭瓦斯より引火して積荷は愚か車體まで損燒する事故が屢々であるのは遺憾である

◇……斯の如きは、代用燃料使用に經驗淺く未熟練によるのはまだしも、運轉手の不注意により荷物を餘りに積み過ぎるがために來る事故であることは看過できない

◇……故に木炭瓦斯の完璧を期すると共に積過ぎのなきやう注意を怠らず、がつちり職場を守ることによつて奮勵を要望せんことを望む（全陽照）

專檢受驗生へ

◇……今さら朝鮮專檢年一回以上の施行についての得策を論ずるのは妥當であるか否かを疑するが、願はくば在京城同學の懇願による積極的運動により當局の深き理解を求められたい

◇……前日所報の學級の續興を要望し全半島同志の蹶起を促す次第である（無力島生）

鮮滿一如更に强化

三月末京城で第二回會議開催

第一回鮮滿連絡會議閉幕

【新京支局電話】鮮滿連絡協議會分科會は廿八日に引續き廿九日早朝新協議を續け午前中に協議を終り午後二時國務院第一會議室にて總會を開き各分科會の報告を行ひ武部總務長官、上瀧殖産局長より夫々感謝の挨拶を述べ、二日に亘る最初の協議會は劃期的成功を收めて終了した、特に鮮滿兩國は今後もよく時局を認識して眞劍に協議を重ねて行くことを確認すると共に大東亞戰爭完遂、北方防衛の完璧を共同の目的として、且必勝不敗の信念を如實に會議の上に現はした結果にほかならず、滿洲建國十周年、未だかつて見ざる相互の諒解を得たことは會議そのものゝ成果といふよりも今後の滿鮮間の所謂協和的紐帶を加へる基底となるところに大きな意義がある、なほかうした會議は今後も引つゞき行はれるが、第二回は三月末か四月初を期して朝鮮において開催することに決定した、然して次回會議の議題は主として國土計畫をはじめ經濟關係のものとなる豫定である、更に今回の會議の結果、鮮滿關係を大步進めて、鮮支會議にまで擴大することになつたことは東亞共榮圈確立の上により重大使命を遂成することとなり、かく見る時今回の會議の成果は將に劃期的大成功とみることが出來る、二日に亘る鮮滿連絡協議會の成果につき滿洲國より左の如く發表した

密山炭の供給 滿洲側で快諾

◇……懸案殆ど解決

分科會の成果

【新京支局電話】鮮滿連絡協議會の第一（鑛石炭）第二（農林）第三（貿易その他）第四（電力）各分科會において圓滿妥結をみた、主なるもの左の如し

▲第一分科會 近く操業を開始する日鐵の淸津製鐵所に對する密山炭供給は朝鮮側から豫想以上に大量の供給が要求されたが、滿洲側としては朝鮮の立場を充分諒解し密山炭の增産を他の石炭の節用および朝鮮側の電力增强とによつて朝鮮からの要望に副ふことに妥結をみた、これは今次協議會最大の成果といへる、大密山炭以外の有煙炭の朝鮮供給についてもかなりの數量の增量を決めた、その他鐵石、硫化鐵の對滿供給についても圓滿なる諒解が出來た

▲第二分科會 滿洲側では國內における出廻不振の狀況にもかゝはらず今後昨年度實績以上の增量に努力し、朝鮮から現在以上の要望量を朝鮮に安結をみ、雜穀の對鮮增送については充分努力することになつたが今次協議會での部面に關し滿洲側が朝鮮側の立場につき認識を深めたことは大きな收穫の一つといへる、具體的方策を作定のうへ次回協議會に提出することになつた

▲第三分科會 朝鮮側の對滿物動物資（鑛石炭を除く以下同じ）十件、物動外物資十六件、計二十六件につき全部安結をみ、また滿洲側の對朝鮮物動物資二十件、物動外七十三件、計九十三件のうち八十七件の圓滿解決を見、未解決の六件も單に關係官の不在によるもので朝鮮側の歸任のうへ回答することになつた

▲第四分科會 鴨綠江水電水豐發電所操業中の第一號機の對滿送電については當分現在通り繼續すること、また近く操業をみる第三號機の對滿送電は朝鮮側も滿洲側の立場を諒解、何分考慮することに妥結をみた

成功は必勝の信念の結果だ

次回は更に內容擴充

武部長官談

【新京支局電話】鮮滿連絡會議が廿九日をもつて終了したが武部長官は會議の成果ならびに今後の鮮滿連絡會議につき左の如く語る

今回の滿鮮連絡會議は豫想以上の成果をあげ滿鮮一如具現のため貢獻するところ甚大であつた、これといふのも大東亞戰爭に對する必勝の信念に燃えてゐた結果であり又大東亞戰爭遂行には北方の守りを完璧にせねばならぬといふ滿鮮共通の目的をもつてゐるからである、今回の滿鮮連絡會議は今後の滿鮮一如を一層緊密ならしめることは疑ひないことであり今回に引續いて三月末かまた四月上旬に京城で第二回連絡會議を開催し國土計畫開拓政策問題その他廣範圍にわたり朝鮮側と協議する豫定である、さうしてやがてかうした連絡會議に北支をも含めて鮮滿支を通ずる大陸連絡會議を開催したいと思つてゐる

會議を更に鮮滿支まで擴大

滿洲側の厚情に感謝

上瀧局長談

上瀧殖産局長談

◇……第一回會合は大成功であつた、滿洲國側がよく朝鮮を理解されて相當無理とも思はれることも心よく聞いてくれ、滿洲國側が最初計畫してゐたものに信じて與れたものもある、總督が云はれてゐる通り滿鮮間の關係は國境でなく兩者を結ぶ紐であることが漸く具現されたことは嬉しい

◇……次は朝鮮側でひらくことになつたが更にこの會議を鮮滿支にまで擴大する必要があり滿洲側もその點に意見の一致を見た今回の會議に於て滿洲國官民の心からなる御厚情に對しては深甚なる謝意を表する次第である

上瀧局長一行は卅一日

鹽田部長等きのふ新京離京

【新京支局電話】鮮滿連絡協議會に出席した朝鮮代表上瀧殖産局長、渡邊文書課長は卅一日まで滯在卅一日朝離京、奉天に下車午後九時發一番列車で歸鮮する、鹽田企畫部長一行は廿九日午後五時十分「のぞみ」で滿洲國政府代表の見送りをうけ歸鮮の途に着いた

大阪商船南方營業所を擴充

大阪商船では南方作戰の戰果擴大に即應して海運國策を强化するため、このほどマニラ、サイゴン、バンコク、ハノイ等の各出張所を支店に昇格、さらに近くスラバヤ、バタビヤ、シドニー等の在勤員駐在所を支店に强化擴充する筈である

南洋材開發

全鮮業者が懇談

朝鮮木材ならびに輸入材の逼迫は鮮內木材業者に對し深刻なる惱みを與へてゐる矢先大東亞戰爭の進展にともなひ南洋材の開發は當業者關心の的となりつゝあり來る二月二日全鮮木材當業者は京城に集合を機に關係當局とともに右問題に關し懇談會を開催、南方木材事情ならびにこれが開發について眞劍なる檢討を遂げたうへ南方共

借方貸方

鮮滿連絡會議は三分科會に區分して本格的討議が行はれてゐる▲大東亞共榮圈北邊の防衛基地滿洲と大陸兵站基地朝鮮が相互に提携して大東亞戰完遂へ驀進するための具體的問題を議題に上せてゐる以上▲お互に腹藏なく意見を吐露し、最大の效果を收めなければなるまい▲一方中央における戰時議會で討議されてゐる朝鮮關係の事項を見ると▲中央當局者も"朝鮮の米作は國防上絕對必要""金の國際決濟機能はなほ存續する、産金獎勵政策は不變である"と强調してをり▲大野政務總監も議會の答辯で南方開發進むとも産金、羊毛政策は不變であると述べてゐる▲南方のみに氣をとられて足許が見えぬのではどうもならん▲總督政治を絕對信賴して自己の持場に努力しようではないか

お斷り 神宮冬季大會氷上競技の印象（下）は本日記事輻輳せるにつき休載いたします

氷上競技の半島部隊

けふ歸城

【東京發電】第十二回明治神宮國民鍊成大會冬季大會氷上競技に出場した半島代表の四十名は青森の大會を終へて直ちに歸鮮の途中廿六日入京したが、連絡船の指定關係で豫定より遲れ金松監督引率の下に廿八日夜東京を出發、卅日大阪で歸城豫定である

なほ岡部總監督は一行と別れて東京に止まり來る二月六、七、八の三日間靑森縣大鰐で開く神宮スキーへの半島代表と東京で落ち合ひ更に總監督として出場することになつた

けふの兩院

▲貴族院 本會議午前十時開會、二十九日衆議院より送附された昭和十五年法律第六十九號中改正法律案以下十五件を上程、提案理由說明後、特別委員會に附託して散會、委員會午前十時、戰時における領事館の裁判特例案委員會を開く、また本會議散會後各種委員會を開く

▲衆議院 本會議なし、豫算總會午前十時開會、質疑續行、本日をもつて打切る、委員會午前十時米穀、南方開發、增稅、國民更生、國民體力、午後一時日銀、兵器、郵便法各委員會を開會、なほ恩給法、日本勸業銀行各委員會は午前十時開會、委員長、理事を互選して散會

神經痛 ロイマチス性疾患に 强力メタボリン錠 武田藥品 100錠 500錠

柘社印・組合印 東京中牧第四區部落會印 五分角 八分角 丸五分

五分 金七十五錢 六分 金九十五錢 七分 金一圓十五錢 一寸 金一圓六十錢 一寸二分 金二圓四十錢 （カタログ送呈） 甲府市 山梨水晶株式會社

大洋 二月號 定價四十錢 文藝春秋社發行 海の時局雜誌 海の綜合雜誌 太平洋海戰座談會 海軍魂 海國日本の躍進…秋山謙藏 南太平洋の地政學…小牧實繁 世界を開く日本…平出大佐 ★太平洋の科學的征服…岡田爾一郎 特輯 フィリッピン縱橫線 比律賓の全貌…泰山大佐 比律賓の性格…北村小松 ケソン…江野澤恒 東洋の眞珠マニラ…稻田茂 比律賓の豚…三吉朋十 比律賓アジアに還る…內藤英雄 比律賓獨立戰爭前後…和田貞介 馬來縱橫談…伊藤知晄 ハワイ空襲と海鷲 日本の强さ…高田保 布哇空襲を讃ふ…武井中將 船舶保有目標千五百萬噸 香港…中村研一 大驅逐…三上於菟吉 軍艦發達史…大佐 淡路圓治郎 ヘリゴランド海戰…齋藤忠 佛軍艦救助…津村少佐 附錄 フィリッピン マレー半島 細明 地圖

公論 二月號・八十五錢 戰爭觀明徹底號 東京市京橋區銀座二ノ一 振替東京一八八六番 第一公論社發行 印度洋論…土屋淸 ニューギニア探査行…鈴木剛 眞に日本人たるもの…頭山滿 大東亞戰爭の構想 井澤弘 花見達二 齋藤晌 西谷彌兵衞 ビルマの國防地理・室賀信夫 社說…三題 時評…六題 創作 吉野…中谷孝雄 大東亞戰爭の歌 大御いくさ…佐々木信綱 皇國に生れて…齋藤瀏 潜水艇隊…齋藤茂吉 神國春…前川佐美雄 在滿諸友を思ふ…土屋文明 深・自戒…川田順 詩 明治神宮…野口米次郎 南洋を望んで…丸山薰 怒れる冬…江口隼人 南方に叫ぶ…南條蘆夫 征夷…宮本幹也 詩歌特輯 尊攘の本末…神田孝一 時局建設問答 新嘉坡陷落とその後に來るもの…寺田彌吉 武光大居士と對話す…毛里英於菟 神武國家建設論・中柴末純

堂々たり百五十枚 特輯 濠洲事情調査 濠洲地政論…文學博士小牧實繁 濠洲の政治大勢…伊東敬 濠洲の經濟…三菱商事白仁泰 濠洲の兵力…東京日々渡邊光 濠洲の資源…東亞經濟宮崎一亮 濠洲の水産…中教論宮田幸一 濠洲の人種…三井物産中山正一 濠洲の牧羊…兼松商店羊毛部

身をもつて開く"死の突撃路"

腹這ひで敵に肉薄 ドッと突込む捨身戰 あゝ壯絶！板家部隊

××××× クルアン特電【廿九日發】ジョホールバールを目標に我精鋭の進撃は愈よ快速振りを發揮し出し『板家部隊の仇を討て』と敵要衝クルアンを陷し鐵路沿ひに一路南下する○○部隊將士はいまこの言葉を祈るやうに口ずさんで進む、我に數十倍する堅固な敵陣に死の突撃路を開いて隊全員が壯烈なる最期を遂げた『われ等の板家部隊』のことである ×××××

それは去る廿六日クルアン南方五キロ、メンキボールの陣に敵兵約九百が籠るとの報告に接し、先遣隊の命令を受けた板家俊男部隊長（鹿兒島縣出身）の指揮する廿三名は、鐵路の西側から右に迂回し進撃を開始した、ゴム林を拔け、一時間許りで敵の側面に出た、敵は二線に分れて陣地を布き、稍

…小高… いジャングル地帶を第一線に四百の兵で固めてゐる、ふと板家部隊長は胸の中に、自動車のエンヂンの響きをきいた、敵が行動を起しかけたのだ、突撃するのは今だ、板家部隊長は靜かにゴム林を這ふやうにして敵に近づいた、その寸前まで近づいて、ドッと踊り込まうと得意の捨身戰法を

…決意… したのだ、板家部隊長は二名の傳令を本隊に向はせた『我々を捨石にして正面の攻略を頼む』との悲壯な報告である、するといふ火の玉のやうな意思があるだけであつた、兵隊と一緒になつて、ワッとばかり敵第一線陣地と第二線陣地の間を目がけて決死の突入だ

…不意… を衝かれた敵の第一線は既に崩れ始めた、板家部隊は更に右廻旋態勢を整へつゝ、遮二無二敵中に突込んだ、傳令によつて板家部隊の行動が本隊に報告された、傳令の一人は途中敵彈に斃れ只一人報告に歸つたのである、本隊の正面

…攻撃… が開始されたのはそれから間もなくだつた、廿分後に本隊は板家部隊の死の突撃地に到着したが、敵を亂して逃走した後の敵陣の中に板家部隊長初め全員廿三名の屍が發見されたのであつた、敵は機關銃砲、トラック、砲を捨てて敗走して行つた

…銃ま… で投げ出した敵の死體の中に、握りと銃を握りしめた我將士の屍がある、銃把を上に逆さまに振り上げた儘の勇士もゐる、板家部隊長の軍刀は敵兵をついた鍔元から折れてゐる、肉彈又肉彈敵彈に踊り込んだのであつた

心から歡迎 タヴオイのビルマ人

【タヴオイ二十九日同盟】タヴオイ攻略部隊が十九日タヴオイに入城以來わづか旬日にして市内の秩序は着々と回復し、英機の盲爆で破壞された繁華街の取片付も進捗し市内は漸次平靜に復しつゝある、皇軍が進入した當時でビルマほど日本に好意を寄せ心から歡迎した所はおそらくあるまい、市内のどこでも臂章をつけたビルマ人が日本人とみれば敬禮する、日本人に對する態度は想像以上に良い、タヴオイのビルマ人は容貌氣質共に日本人に非常に似てをり淡白で實に愛すべき國民である、たとへばわれ／＼が煙草を吸つてゐるとするとやつて來て一本ねだるが、そのくせ自分が持つてをれば二、三本しかなくても惜氣なく分けてくれる、食物でも何でもその通りだ、われ／＼が町を歩いてゐるとわざわざ家から出て來て呼び止め舌が痺れるやうなカレーライスを御馳走してくれる、町を二輪馬車が走つてゐるがちよつと手を擧げるとどこまでも乘せてゆく、男が赤い腰卷をしてゐるのはちよつと變だが女の姿かたちは全く日本の田舍で見かけるものと同じものだ、女子供まで皇軍に對する信頼を如實に示してゐる

防空にぬかるな 防護課から"戰勝の醉ひ"へ活

無敵皇軍の大捷に醉ひ國土防衛の重責を忘れてはゐないかーと總督府防護課では基地半島二千四百萬愛國班員の油斷を戒めるため内地と呼應して防空強化の促進運動を大々的に展開することになつた、米太平洋、英東洋兩艦隊は緒戰において殲滅されたとはいへ七つの海を支配して來た敵は米英である、いつ何時報復的奇襲を敢行しないとも限らない、待つあるを恃んで今日まで臨時の懈怠なく防空整備に邁進して來たわれ／＼であるが開戰以來五十餘日の相次ぐ戰勝に"空襲はもうないのだ"といつた不心得が銃後人心に忍びよりつゝある

防護課では戰ひはこれからだとまづ防空精神の緊張を促がすほか防空從事者に對する感謝の念を持つてかつ働きかつ戰ふことを要望してゐる、このために防空訓練は實戰であることを知らねばならず、燈火管制下の生産力維持、混亂の豫防などが必要なので官の命令がなくとも各團體、各町區において無理と無駄との伴はない範圍において防護部分訓練を行はしめ、訓練に對する無關心嫌忌の態度を一掃しようとするものである

冬休みを勤勞に 得た金を獻金

緊しい冬休を勤勞作業に奉仕し貯つたお金を獻納（飛行機）獻納資の一部にと差出した感心な生徒がある、京城公立農業學校土木科四年生水川基鎬君（一）ほか卅五名の生徒は大東亞戰爭が勃發するや受持の山崎教諭から時局の重大性を說き聞かされ、長い冬休を徒らに家庭で暮すより勤勞作業によつて國家に少しでも奉公すべきだと、各自が申合せて以鐵、夜鍋、十郎測量、繩なひ、町會の手傳ひなどに出掛け、得た報酬八十二圓卅九錢を教育號獻納の資にと廿九日京畿道學務課へ山崎教諭が持參獻金の手續を依頼、當局を感激させた

皇軍の勞苦に感謝 大詔奉戴日二月の生活指標

火の玉となつて銃後に戰ふ全鮮二千四百萬愛國班員二月の決戰生活指標として『皇軍の勞苦に感謝』『新正月の廢止』『六億貯蓄に最後の努力』の三項目が決定された、決定事項の内容は

▲皇軍の勞苦に感謝 大東亞戰爭は緒戰以來赫々たる戰果を擧げつゝあるのは一死君國に報ゆるの覺悟と平素烈々たる猛訓練の結果であり、まづわれ／＼はこれを職域奉公ならびに日常生活の鑑とし、かつ萬里の異境に炎熱酷寒を克服しつゝ戰に從事して居る將兵の勞苦に心からの感謝を捧げませう

▲舊正月の廢止 舊正月を廢止して消費を節約し商業者も農業者も鑛工業者も漁業者も皆共に働いて生産の増加に努めませう

▲六億貯蓄に最後の努力 半島割當の戰時貯蓄は、未だその目標額たる六億に達してゐないことは洵に殘念なことです、餘すところ二ケ月足らず我々は銃後奉公のためにも半島の面目にかけても必ず目標額を突破するやう大いに努力しませう

なほこれが一層の徹底と實行を圖るため二月八日の第二回大詔奉戴日常會及び十日の愛國常會に提出、その後の實績を檢討すると共に具體的な實踐方策に就き協議することとなつてゐる

素手で監視兵の機關銃を分捕る 『日本軍だ』と擧る勝鬨

ダバオ邦人救出手記

【○○前線西山陸軍報道班員廿九日發】ダヴァオにおける敵の暴虐のごときアメリカ軍の邦人虐殺事件は日本國民にとり終生忘れ得ない遺恨を感ずるものであるが、決死的な邦人救出に辛くもこの虐殺の魔手を免れた邦人一萬八千の感激の場面の生々しい記録が廿八日西山報道班員によつて齎された、以下はその手記である

ダヴァオへダヴァオへと一萬八千の在留邦人を一刻も早く救出すべくダヴァオ北方から疾風の如く押寄せた皇軍がダヴァオ市内に突入し十字路のロータリーにさしかゝると、何處から飛出して來たのか聲を限りに萬歲々々を絶叫しつゝ艦隊を擁へた邦人が二人三人息せき切つて驅け出して來た、トラックの上から勇士が『日本人か』と叫喚つた、全く日本人か、比島人か見分けのつかぬほど黒い、見ればシャツもズボンも破れ泥だらけで、手も足も顏も泥にまみれ目だけ異様に光る、感激の涙が頰を濡らしてをる『有難うございました』と、聲を震はせて繰返すだけである、西山報道班員も聲がこみ上げて來た、邦人は皆無事で『學校に監禁されてゐます』と聞いて勇士たちの乘つたトラックは疾らに市の中央部へ突入した、各部隊はダヴァオ州政廳、役所、兵營所、電話局など各要所々々を占領して日章旗を掲げた、部隊が新兵の比島セントラル・スクールの附近まで前進して來ると『わあく』と勝鬨をあげて黒山の邦人が雪崩をうつて出て來た、去る八日開戰と同時にこの學校に監禁されてゐた約八千名の邦人が皇軍入城を知つて狂喜して押寄せて來たのである、ついで部隊は比島ハイスクール附近に前進した、たつた今まで無人のやうな靜けさに閉されてゐた學校の中から

日本軍が來た

と監禁されてゐた約四千名は堰を切つた怒濤のやうにどーつと校庭に飛出して來た、第一次の救出に成功した○○部隊長は嬉しい勇士の訓示を行つて車上から降りると一瞬水を打つたやうに靜かになつたのであつた居留民の間から"君が代"の合唱が起つた、あゝ何といふ感激であらう、しかるに日本人會副會長、いはゆるリーダー格の邦人有力者二十餘名は去る十三日比島の警兵に拉致されたまゝどこに監禁されてゐるのか杳として消息が判らなかつたが、廿二日になつて石油會社重役米人ジョンの申立によつて邦人首腦部はタグムの刑務所に監禁されてゐることが明かとなつた、ところが刑務所は未だ敵の手中にあつて極めて危險な狀態にある、最早一刻の猶豫も許されない、直接交渉によつて監禁されてゐる邦人を早く救出さうと通信隊毛利中尉が米人ジョンその他數名の人とともに二十一日正午ダヴァオ出發、自分もこれに同行した、これからは敵地なので刑務所と電話で連絡しようとしたが、どうしても連絡が出來ない、おそらく敵は電話線を切斷して逃走したのであらう、刑務所と連絡のつくまでは斷じて歸らぬ悲壯な決意で敵地深く進んでゆくやがて刑務所まで約十五キロの距離のラサン部落まで來てやうやく電話が通じた、ジョンは直に刑務所長の比島人ロビンスを呼び出して通話した"ダヴァオは日本軍によつて完全に占領された、無益な抵抗をやめて監禁してゐる日本人を全部平和的に日本軍に引渡すこと

代表者を迎へ

が最良的な方法である"と諄々と說へた、ロビンスは頗る當にわが方の要求を容れた、そこでジョンを使者として邦人の代表者とゝもにラサンにやつて來た、四名の者は部隊の決死的救出に感謝しつゝ夕闇迫るダヴァオに引揚げた、翌廿三日は邦人救出日だ、午前六時○○參謀一行はわづかの護衛兵を連れて刑務所に向つた、刑務所の近くは千古斧鉞を入れぬ原始林だ、刑務所の入口まで來ると出迎へに出て來たロビンス所長は『監禁邦人全員武裝を解除した』と說明し先頭に立つて邦人を監禁してゐる獄內に案內した、この刑務所の收容所には二重、四重に鐵條網を張り廻し一隅に二三百人を收容する大きな建物が並んでゐる、○○參謀らが收容所に近づくと鐵條網のなかの邦人は日の丸の旗を打振つて"萬歲"と叫び參謀の姿を歡呼させた、ロビンス所長もこの狀況を見守つてゐる、何といふ不和なそして感激的な光景であらう、刑務所へ收容されるとき邦人は日の丸の旗を一瞬せずシャツ、手拭を繞つて赤インキを塗り日の丸の旗を作つたのである、かくて一同は翌二十四日午前二週間ぶりに皇軍部隊下のダヴァオ市へ還つたのである

監禁された邦人の一人日本人會理事長秋山數二氏の話——在留邦人は八日朝から十日ごろの内に片つ端から拉致されトラックに積まれてダヴァオの學校に運ばれ何れも着のみ着のまゝで收容された、女や子供は日本人小學校に收容されたが、時に

罐詰にされて

は時計、指環、財布などことごとく掠奪されてしまつた、八日、九日の二日間は野外の校庭にちよつとでも動かうものなら、散々に毆打されるので便所へ行くことも出來ない、猛暑は照りつける炎天に曝され夜は沛然たるスコールに襲はれ全身濡れ鼠となつて全く生きた心地もせず三日目にやうやく共同して小屋を造つた、食事は朝と晩と二回お粥を配つて二、三杯與へられただけであつた、廿日は朝から物凄い爆撃と砲聲、日本軍が上陸して敵陣中であることを知つたがこんなに早く市内に突入するとは思はなかつた、午後になり彈丸がとんで來て二人三人四人とばた／＼と倒れた、青年たちはこの米軍の卑怯なやり方に憤激したが武器がないので徒らに犠牲が多くなるばかりだと青年たちを抑へつけた、そのうちわが軍の戰車が學校の近くまで進撃して來たときカリナン南方で日兵隊員はじめ十數名の若者がどーッと喊聲をあげて監視兵の機關銃二挺を分捕り後方の敵陣を目がけて射撃すると狼狽した敵は自動車に乘つて逃げてしまつた、間もなく皇軍の堂々たる入城を迎へたときはたゞ／＼感激の涙が出て胸が一杯でした、わが軍の入城がもう一日遅れたならば私たちは虐殺されたかもしれない、敵はガソリンを收容所の周圍に山のやうに積んで火をつける準備をしてゐたのである

用藥 タイナクリーム アレ肌とニキビに

心は醉はぬ奉納帳 監視隊によす幾羅具の女將

人里離れた山上に晝夜不斷我等を守る防空監視の義勇隊員を御慰問下さい、この資金は全部警務局防空課に差出しますといふ申出しで本年初頭以來熱心に奉納帳を客の酒間に回して義捐金を募つてゐた京城府明治町二丁目料亭幾羅具の女將樋口きよさんは、集つた金七百九十二圓十錢を持つて廿九日本社を訪れ『二千圓にしたいと思つたのですがこの頃はお客さんも渋くなつたので』と頼もしい挨拶をしながら七十三名の名を連ねた寄進帳と共に差出した、寄進者の中には滿洲國總務廳官武部六藏氏の百圓也、新任中華民國總領事林耕宇氏の五十圓、廣瀬銀行頭取野田新吾氏の三十圓等があり、いづれも酒は飲んでも心は失はぬ最近の紳士相を物語つてゐた

征戰の華 三陟署川原巡査 ボルネオで戰死

【春川電話】大東亞戰爭下皇軍の雄大なる作戰と赫々たるその戰果の陰に大東亞建設の尊い礎石と散つた勇士の中に、三陟警察署勤務巡査川原茂夫氏がある、氏はボルネオ上陸作戰に從軍、壯烈なる戰死を遂げた旨、郷里鹿兒島へ部隊から通知があつた、川原氏は海軍三等兵曹で昭和四年七月滿期除隊するや間もなく渡鮮、江原道巡査を拜命、江陵署を經て三陟署に在勤中、名譽の赤紙に接し勇躍征途についたものである、鹿兒島縣伊佐郡本城村の出身、劍道初段、剛膽着實な模範警察官であつた

關釜間船便指定 二月末まで延長

【東京電話】下關、釜山間旅客の輸送調整のため同航路經由の鮮滿北方面旅客に對する二、三等客の船便指定は來る卅一日限り廢止の豫定であつたが、都合によりさらに二月廿八日まで延期することとなつた

寫眞說明＝香港・上海銀行前廣場で在住印度人の祖國獨立聯盟結成式（陸軍省檢閱濟）

子供を背負ひ五里の獻金行 存滿半島人の愛國心

協和會哈爾濱分會長松田兒榮氏語る

滿洲國協和會哈爾濱分會長松田兒榮氏は廿八日歸城したが、上町三〇の自宅で滿洲國における半島人の動向を次の如く語つた

滿洲事變前と比較すれば治安も整つて全く住み良い滿洲になつたと毫も變りがなく、鮮滿の融和精神も內地と互に助け合ひ、勵み合つて一心同體の行動をとり、何一つ不自由を感ずることはない、なほ半島人の愛國心は特に感激すべきもので、大詔が渙發せられてからは續々と大口獻金が寄せられてゐる、中には日傭ぎの婦人が五里餘も離れてゐるところから子供を背負つて國防獻金にわざ／＼ハルビンまで來る感心な人もゐるので、その赤心は涙ぐましいほどだ、かくして皇民化され鮮滿一如が具現されると思へば感慨無量でもあり、我々半島人の使命も果されるのだ

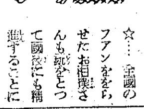

☆…廿九日午前七時の早朝在國在郷軍人相撲分會は、本所の鐵糸公園グラウンドに双葉山、男女川、羽黑山、照國以下一百餘名が集り土俵精神をそのまゝに軍事教練を行つた

☆…堂々たる體軀の勇士の步調、ちよん髷部隊長の號令など、一寸他所で見られない異風景ではあるが、脫線ぶりに郷軍服は板につき現役の兵隊さんも顔負けの敢闘振りであつた【東京特電】

安藝海結婚式

【東京電話】兩國所西軍の唯一の大關として十三勝二敗の目覺しい活躍を見せた大關安藝海＝永田節男（二七）は、信井藤嶋大妻の媒酌により大日本相撲協會藤島取締の長女山野邊道代さん（一七）と廿九日帝國ホテルで華燭の典をあげた

☆…全國のファンを喜ばせたお相撲さんも銃をとつて國家にも精進することになつた

放膽！昭和の八幡船
僅か數噸の船で 南海漁業荒波一番乘り

【台南電話】南海征が到るところに皇軍の武威轟々だりとはいへ西南太平洋の波なほ高く敵潜水艦の脅威去らぬ今日だといふのに日本の意氣も小氣味よく古への八幡船の活躍もかくやと思はれる壯擧がある

この海の猛者は台南州安平港の興亞水產共榮社所屬漁船南丸一號（十五トン）船長久保宗義氏（四〇歲、香川縣出身）をはじめ漁撈長格として漁師稼業六十年の久保喜三氏（七十五歲、香川縣出身）、支那事變從軍三年の坂井山富氏（五三歲、鹿兒島縣出身）などこの四日四國から東南支那漁業民として移つて來た一行七名であるが『まだ機雷が浮いて敵潜水艦が來るかも知れないから危險だ、それに戰爭の邪魔になつてはいけぬ』と制止されたが、喜三老は頑として聞き入れず『何そんなことに驚いてたまるか、是非南海漁業の一番乘りをやりたい、そしてフイリッピンで活躍してゐる兵隊さんにとり立ての魚をうんと御馳走するんだ』と意氣高らかに說き伏せた喜三老の熱意に動かされて一行は去る十六日夜七時安平港を出帆、激浪を冒して出漁したのであつた『白い浪が齒をむいて荒れ狂ひ舷も砕かれんばかりに襲はれました、茶碗も破れてしまふし全く命の縮む思ひだつた』と喜三老は七十五歲の高齢とも思へぬ矍鑠さで興奮した、乘組員たちも老につづいて交々航海の苦心や大漁の喜びを左の如く語つた

風がなかつたら二晝夜位で行けるのでせうが何しろ大きな浪でしたから晝は走つて夜は流す、三晩沖で寢ました、二晩目は十二時まで漕いで機械を止め三晩目には九時から後は流し夜の明けるのを待ちました、四日目の夕方やつとブガ島に着きました、この島には馬も何百とゐるし牛も山羊も一杯ゐました、アメリカ人の家が一軒あつて土人を使つて牧場を經營してゐたらしいんですが、戰爭がはじまつてアメリカ人は逃げてしまつたので土人は生活に困つてゐます、罪なことです、われ／＼の船を見付けて十町もある所を土人たちがわい／＼八十人餘もわれ勝ちに泳いで來て船べりに取りつき手に／＼バナナの實をどつさり持つて『これをやるからマッチをくれ』といふ、そしてマッチを一つづつやると『ジャパン マイフレンド』と口々に叫びほかに意味の解らぬことをしやべつて今度はわれ／＼のシャツを引張りだから『ツモール コケツコ ケツコ』と身振りで眞似をしながら何かやつてゐる、色々考へた末やうやく『明日鷄を持つて來てやるからこのシャツをくれ』といつてゐるらしいのです、そして喜びの聲を擧げて引返へして行つた、最初はせめてわれわれのおかずでも釣ればよいがといふくらゐの氣持で竿を下したのですが、途端一貫二百匁もある鰹がかかつた、これは面白いといふので

本式

に餌をつけてやつたところが十五貫もある『せいば』ん、鮪、鰤、鯛、鰆など瞬く間に二、三十匹も釣れた、このバブヤン諸島は大陸南支那海の黒潮と比島東岸を流れる太平洋の黒潮が集まるところで、魚の多いところですがこんな澤山集つてゐるのに出喰はしたのははじめてです、きつと日本海軍の爆撃に驚いた太平洋や南支那の魚が逃げこんで來たのに違ひない、その翌日も用意して行つた延繩は使はず餌無しの引繩七本をつけて釣り、朝夕二回釣りで五百四五十斤以上釣つた、船一杯になつたので已むなく引返へしたのですが一本のやつに喰ひついたかと思ふと次から

次へ

と七本同時に喰ひついてくる、十數間もある大きなやつを腕で手をすりむきながら引揚げながらワッチで頭をくはせたり小さいやつは腹ぐらにに抱き込んで子供にお灸をするやうにして、鉤を打ち込むのですが、まるで魚と戰爭してゐるやうなものです、うつかり口の方へ手をにらせようものなら指を喰ひ切られてしまひます、かくて一行は歸途○○島により警備の皇軍に魚の慰問を行ひバーシ海峽を渡り航行一晝夜廿六日無事安平港に歸着した

佛印電報料金大幅値下げ

【東京電話】わが國と佛印との電報料金は大東亞共榮圈諸國に較べて幾分高額の嫌ひがあり遞信省では佛印當局と料金引下げについて交渉中であつたが、このほど協定が纏まり一般電報はこれまでの一語一圓七十錢を一圓三十錢に、また新聞電報は一語六十九錢が三十九錢といづれも二割から四割の引下げとなつた、來る二月から實施する

次の戰局は

香港、マニラと相次いで陷落し、皇軍赤道戰の舞臺となつた、次の戰局はどこに、どう展開するか、中村海軍大將、渭井陸軍中將、奧村情報局次長等の執筆座談會、キング二月號に特表

ジャパンクロニクル廢刊

【神戸電話】わが國民間英字新聞として最古の歷史を有するジャパンクロニクル紙は最近の世界情勢にかんがみ今月末一萬五千五百二十九號をもつていよ／＼廢刊することとなつた、同紙は明治元年在留外人の機關紙として神戸で『兵庫ニュース』と稱してイギリス人によつて發刊され、その後明治二十四年十月『神戸クロニクル』と稱したが、さらに三十二年『ジャパンクロニクル』と改稱、現在に至つたもので、その間昨年一月ジャパンタイムスに吸收せられタイムスの關西支社として依然クロニクル紙の名稱で繼刊されてゐたもので報道界に多大の足跡を殘したが同紙は廢刊後は國策線に副ひ南方の某地で再出發することとなつてゐる

滿洲國高文合格者朝鮮視察

滿洲國內務部では南方において昨年施行された第一回滿洲國高等文官試驗に合格した行政高等官試驗合格者二百名は二月上旬渡鮮することに決定を見たが滿洲國官界の中核となるべき之等合格者は兵站基地としての朝鮮の認識を深めるため渡滿途次の二月六、七兩日京城に立ち寄り視察する

債券・株式 ＝投資實際研究の指針＝ 報國證券時報（無代贈呈） 債券及株式を利用し初心の方でも安全有利に資産の出來る仕方、合理的な貯蓄方法、其他一切の債券知識を戰時局下の投資に適應するやうに懇切に說明した報國證券時報をハガキにて御申越し下さい 奈良市谷町驛前 富士屋債券株式會社 努めよ證券報國

校長 沖貞男 中野高等無線電信學校 東京市中野區

化學應用 金儲家庭工業 五百餘種 製造化學通信學校

看護婦生徒募集 一、採用人員 四〇名 二、願書締切 二月末日限り 三、試驗日 三月三日 四、試驗場所 五、特典 六、規則書ハ二錢切手封入左記へ請求アリタシ 日本赤十字社朝鮮本部附屬病院看護婦養成所

月おくれ雜誌販賣店 募集 慶和堂書店

內服藥に…あらず！ ▼慢性・再發の淋疾に 淋疾の治療に際し、內服藥を服用せしむれば、尿は清澄となり一時的には輕快するも、淋絲、分泌物は容易に消失せず、再發症狀を呈する事多し。 ウラルゴールとは、內服藥にあらず、また洗滌藥注入藥にあらず、淋菌に對し殺菌力最も强き新研究の銀劑と色素とを化合したる粉末にして、此の粉末は極めて簡單安全なる方法にて、尿道內へ挿入せられ、そのまま一本にて數時間にわたり直接的に殺菌作用をつゞけ…… 感染早々の場合は勿論、內服藥にては殺菌しがたき尿道粘膜の、いい、いい、側管、或は深層に潛在する慢性淋菌をも殺菌し、淋絲、分泌物を病源的に消退せしめ、再發防止に奏效す。 ウラルゴール 發賣元 東京市日本橋區本町三ノ一 友田合資會社 U.O.101

內科 胃腸病 入院隨意 菅病院 京城府元町二丁目 電話龍山二六番

風邪 かぜ 熱を去り氣分爽かに後害なし！ 感冒解熱特效藥 實效散 本舖 東京神田明神下 師岡天然堂 NO-68

特許・鉄管接手界の革命品 ヤマグチジョイント 釜山府本町二 朝鮮總販賣元 迫間商店 電話2817番

第四期貸借對照表 京仁トラック株式會社 本支店營業所 いわしや鑛山機械所

せきに パラコン散 パラコン液 京城府旭町一丁目一〇〇番地 阪本治作藥品部 電話本局②四五八六

和漢合劑……富士胃腸藥 本劑は多量のヘーフエ植物ホルモンを含有せる理想的合劑であります。 製造發賣元 富士屋藥房

第拾參期貸借對照表 株式會社 いわしや器械店 京城府本町二丁目

人參茸トニク 鮮麗蔘 太陽社

皮膚泌尿性病科 醫學博士 渡邊晋 電本894

乳出妙藥 母神堂

常設館用 トーキー映寫機

京城版

白衣の勇士を漫畫慰問 目下三中井で開催、遊

目下三中井で展覽會を開いてゐる漫畫報國隊員の畫家田勝文氏は來城の機を利用して卅日正午より龍山陸軍病院を訪問お得意の似顔漫畫で兵隊さんを慰問することとなつた

來年度に三校新設
府の國民學校第二次擴充計畫 輝く完成期近づく

半島民衆に一人の文盲も無く文化の恩澤に浴させんと總督府の教學操作の親心により昭和十三年度から實施された國民學校第二次擴充計畫による京城府の國民校擴充は過去四ケ年の努力が酬ひられいよいよ來年度で完成年度に到達することになつた

府では府内半島人學齡兒童の八割就學を目標に一千學級を擴充せんとしてきたものであるが來年度に入り東、西兩方面に約百廿萬圓(土地買收費を含む)を投じ三校を新設、これとともに九十七學級の增加をみることになりこの經費卅萬圓を計上してゐる

これらの學級增加により既設校の自然增を合せ來年度は八百四十學級に躍進することになるのであるが、これにより目標の一千學級には後百六十學級を殘してをり、これは新設校の今後の自然增加により完遂するわけで半島教育界に畫期的成果を輝かしつゝあつた第二次擴充計畫はこゝに輝く完成期を迎へることになつた

總額五百八十萬圓
第二部經濟の豫算編成終る

國民學校第二次擴充計畫の完成年度を迎へ京城府では十七年度第二部經濟の豫算編成を急いでゐたが總て終了した、總額は五百八十一萬圓に達し前年度の四百六十九萬五千圓に比し百十一萬五千圓の增加となり約二割五分の膨脹となつてゐる、これを審議する第二教育部會は二月二日頃から招集されることになつてゐるが歲入出豫算は左の通り

◇歲入(經常部)▲金三百十八萬圓(臨時部)▲金二百六十三萬圓

◇歲出(經常部)▲金三百八十萬六千圓(臨時部)▲金二百萬四千圓

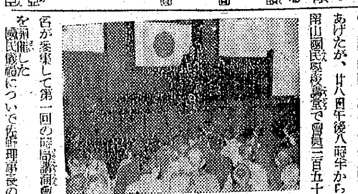

本一總力會の第一回講演會

〃防空時間の利用〃を眼目に東亞戰爭下における店員修養と皇國臣民道の實踐を綱領として發足した本町一丁目『本一總力會』では回を重ねて一段と活潑な實踐運動を布き店員を打つて一丸とする〃總力會〃の入會者を募つてゐたが、廿八日午後八時半から開山國民學校講堂で會員二百五十名が參集して第一回の時局講演會を開催し國民儀禮について佐野理事長の開會挨拶の後鈴木府社編輯局長は『時局下國民の心構へ』に就て說き、特に半島青年の進むべき道を明示し多大の感銘を與へて同十時閉會した【寫眞=本一總力會の第一回講演會】

賴もしい向上ぶりデス
梨花高女の國語實踐會話會

現代の母としては國語が堪能でなくては いけません——と京城梨花高等女學校では辛島校長の新しい教育指針の下に先ほどから毎週土曜日毎に放課後、學級別で討論指導により『國語實踐會話會』を催し約一時間に亘り日常作法から動作、國語常用を一段と會話風に實演して、やゝもすれば從來半島女性は國語は下手な上に内鮮風の禮儀作法に疎いといふ定評があつたのを修正しようと努力してゐる

その效果は目に見えるやうに顯著で、このごろでは生徒は家庭でも特に國語を常用して柔い物腰など全く内地女性として恥しくない頼母しい向上ぶりを見せてゐる

收入額の一割を天引貯金
龍山署管内の理髮業者

京城龍山署管内の理髮業者三百名の組合では先ほど管内全業者に愛國貯金を慫慂したところ業者も非常に共鳴し廿八日組合總會を開き協議の結果各自がその日の收入額から一割乃至二割までの天引貯金を斷行、三百名の組合員が今後二年間に三萬圓の愛國貯金を實踐することを可決、六億貯蓄達成への赤誠を吐露した

交番へ『ラジオ』を寄贈

京城鍾路町一ノ一四ラジオ商德山松雄さん(三〇)は廿九日同町派出所を訪れ『あなた方のお陰で銃後の私達は安心して稼業が出來るのです、どうかこのラジオで皇軍の活躍ぶりを聞かれる傍ら貧しい人々にも聞かせてやつて下さい』と時價一千圓の高級ラジオ一組を寄贈したので派出所員一同は大いに感激してゐる

鐵屑を拾ひ集めて獻納

京城元町二ノ四十五番地金村介次氏は昨年春以來熱心に街路に落ちてゐた鐵屑を拾ひ集めて蓄へたものがこのほど一貫匁餘にもなつたので廿九日龍山署を訪れて『これを國家に御奉公します』と差出した なほこの際德永氏は自家使用中の眞鍮食器大小八箇も持參して一緒に陸軍へ獻納方を依賴した

防空監視哨へ時ならぬ花
泰昌織物の『女工さん部隊』

美しい女工さんを集めて防空監視隊慰問に……東大門警防團副團長に新任された泰昌織物會社々長白川潔承氏は昨年十一月自家の女工を選んで最前線の防空監視隊慰問を行はせ麗はしい美談として傳へられてゐたが廿六日更に第二回の慰問行を斷行して當隊を感激させた

廿名の選ばれた女工さん達は手に慰問袋を携へて優しい言葉とともにこれを贈つたのであつたが、時ならぬ花の訪れに監視隊員の勇士らも涙を流して感激厚くその好意を謝した

なほ泰昌織物では今後も引續きこの〃勇士〃を慰問することとなつてゐるが、一回の費用を三百圓程度として永續性を保持させたところに白川社長の深い心がひそんでゐる

〃科學する〃食堂街
街の慰問袋

喫茶店や食堂で食事をする客にこんなタイプがあります、ボーイが運んだ料理をまづい物でも食べる餌付でいとも憐憫にフォークや箸を操り、そのくせあたりの人を睨りながら半分食べて殘りは同じに突ッ放して『おいしく無いわ』といつた餌付なんですよ、うですが凡てキザですね、花柳街の人なんかに多いやうに腹の減つたセパードのやうにガツ〳〵と皿をなめるやうに平らげる山男のやうな客にも愛想が盡きるが、これなんかは胃腸をこはす恐れがあります、そこで〃料理の統制〃を目指す京城食堂飯店組合に加盟する食堂では次の様な文句の宣傳物を配布しました

一、もつたいない、一粒も殘さず食べませう

二、腹八分目、病氣はありません

三、よく嚙めば何でも營養になる

四、甘過ぎ辛過ぎは身體に毒

五、眼を樂しませる食物は營養になりません

を近いうちに貼りつけるさうです

陰の『防空戰士』へ慰問金

府内大島町二八中野人士氏の三男の良三ちゃん(二)は先頃病魔に罹り遂に他界したが、憐れの廿九日本社を訪れ香奠返しとしての金卅圓を半島の空を護る防空監視隊慰問金の一部にと本社に寄託した

百萬府民の敵!
石炭拔取り犯人の一味檢擧

消費規正によつて物資の配給を確保してゐる當局の意を踏みにじつて配達中の石炭運搬車を途中に襲つては叺俵を拔き取つてゐた憎むべき百萬府民の敵がこのほど京城東大門署司法主任の活躍によつて白日に曝らけ出された

廿九日午前八時を期して司法、經濟の總動員で總檢擧を擧げた東大門署では管内運行中の石炭馬車を發見次第徹底的に嚴重な檢問の結果怪しい馬車挽十餘名を發見直ちに檢擧したがこれらは昨年春以來共謀して運搬依賴を受けた石炭の巨量を誤魔化しては京城龍頭町一五六に賣却して私腹を肥やしてゐたもので、この憎むべき銃後經濟擾亂者の群れを今日まで使嗾して行方を晦まし目下同署司法係で搜査中であるが捕縛は時の問題とされてゐる

なほ刑事隊の襲つた倉庫には廿八箇の叺と共に置き去られた石炭の山ががつしりと積みこんだ刑事達の目を驚かせた

同日捕へられた一味の供述によれば、最初の中は路上で馬車を呼び止めて一叺或は二叺宛拔き取つてゐたものが次第に常習となつて彼の指令のまゝに動くやうになつたもので、梁はこれを市中に高價に賣捌いて不當利得を占めてゐたものであつた

貯蓄報國へ驀ら
貯組の結成數 五百四十五組合

大東亞戰爭の前線へ送る彈丸とも身を護る楯ともなる『貯蓄』を目指し府内全愛國班は貯蓄の從軍に總意を傾けてゐるが、廿五日から繰展げられてゐる國民貯蓄組合結成週間中廿七日までに結成された貯蓄組合は左の通り合計五百四十五組合に達し、その貯蓄目標額も百四十九萬二千四十五圓となつた

◇地域別組合 二五四(目標額六一七、四三二圓)

◇職域別組合 二五一(同七八五、二八五圓)

◇產業團體組合 二五(同五九、五三九圓)

◇その他の組合 一五(同三〇、七八〇圓)

征戰に誓ふ婦人の構へ
母姉たる覺悟で第二國民を錬成
西大門町愛婦分會長 金玧禎さん語る

畏くも大詔渙發あらせられた事を承りましたときさながらも感激と感謝の涙が流れました、私共一億國民は打つて一丸となり大御心を奉じて決戰に臨む時が參りました、皇軍將兵の御苦勞を偲びますとき私共婦人も一層の努力をして銃後を護持してゆく覺悟でございます、夫を、息子を、兄弟を戰場に出した家族は銃後を通じて嚴肅な態度で御奉公してをられる樣子を見ましても私共全國民は一人殘らず戰時下の國民であり、又銃後の婦人であることを自覺して本當の總力で戰つて行かなければならないと思ひます、今や我が國内外の情勢は愈々急迫に國家の總力戰を要する際に當り最も人的資源を必要とする時、私共半島婦人は母姉たるの覺悟を以て子弟教育に當らなければならないと思ひます

人は先天的本能として將來生活の準備とする個人的精神と平和的協同生活を希ふ道德的精神と經濟的可動生活と、檢閲改良等の向上的精神の三大特長を與へられてゐるといひますからまづ子弟教育に當りましても肉體の方面のみに心をつかつてお乳や御飯を食べさせ、溫く着せて學校教育をうけさせ、成長させればそれで義務を果した心算でゐてはならないのです、肉體は育てましても精神教育といふ大問題を等閑にしてはならんと思ひます、個人の幸福や家庭を主とした個人主義であつた小さい考へでは皇國臣民たるの資格のないことが解つてきました、廣い太平洋が日本の舞臺であるやうにこの廣汎な舞臺に活躍する子弟を雄大な理想の下に指導して行きたいと思ひます、なほ私共半島婦人は大切な第二國民の母 姉たる覺悟を以て子弟教育に當り皇國臣民として耐へ得る强健な體力と强靭な精神力とを養つて忠良な志願兵として送り出す理念の下に大いに奮起してゆかなければなりません

これまで新聞や雜誌が讀めないために時局に對する觀念の乏しい婦人達を指導するには矢張り形式上の啓へ方が遲れても國家に對する義務的觀念を養ふ機會を與へて各自の精神的自覺を促し國家中心主義に協一させるやうに指導して行くのが最も效果的ではないかと思ひます、英雄の子供が必ず秀才とは限つてはゐません、賢い母の愛の手に育くまれた子供こそ必ず人材となることは歷史が證明してゐます、かういふ人傑は幼い時から母親の手の如何にありますから私共半島婦人も世界一の日本軍人を育て上げた皇國先輩婦人の崇高な精神と日常生活の態度を模範として日本婦人として當然進むべき道を學んで一致協力してゆくべきだと痛感して居ります、そこに指導者先輩者たる者の肉體一體をもつての大いなる協力が必要であると思ひます

次に長期戰になりますと家庭生活の上に例へば綿布の不足やお台所の薪炭や野菜などの不足から來る色々な影響があると思ひますが私共婦人はこれを辛抱して强い戰士となつて戰ひ拔かなければならないと思ひます、正に私共は上御一人に對する御奉公の念をもつて大戰完遂のため甘んじて辛抱して國家目的の中に生活を據け活かして行く事が大切だと思ひます【寫眞=金玧禎さん】

十字路

◇……正午のサイレンが鳴れば默禱を捧げるのは府民の常識だ、これを忘れればつまり非常識者と見做されてもよいわけ

◇……京電の女車掌四四號さんが去る日清涼里に勤務してゐた際、どうしたはづみかこの默禱時間をお客樣に傳へることを忘れてしまつた

◇——旅から乘合せてゐた東大門警の怖いおぢさんが職掌柄ちよつと注意を與へたまではよかつたが、氣の小さい四四號さんすつかり青くなつて歸ると直ぐに同僚の一八二號さんに相談すると、この一八二號さんの申すには『それ位のことなんじやい』と飛んだところで反撥を示した

◇——それを聞いた東大門署では〃不埒な女車掌〃と廿八日一八二號を呼び出して嚴重な訓戒を加へたが、どうもこれがかりじやないらしい——と見込みをつけて一層その身許を洗ふことになつた

ラジオ 三十日(金)

朝 六・三〇米英の罪惡史(九)仲小路彰▲七・二〇(大)國民の詩 文學博士高田保馬、朗讀 數ならぬ二、勸學 山田積善▲一〇・二〇(城)戰時家庭の時間『一つの提議』伊達平野▲一一・〇〇國民學校放送『低學年の時間』

晝 正午軍歌『一、大東亞戰爭行進曲二、旺んなり聖戰三、御稜威の下に勝利あり』他日本放送合唱團▲一・〇〇朗讀〃南洋唄と海の唄〃▲一・〇〇子供だち(三)堀眞佐子▲一・三〇新しい生活の建設 民族祭〇〇國民學校放送『高學年の時間』根源(二)醫學博士古屋芳雄▲二・〇〇戰線地理『バタアン半島』山下正雄

夜 六・〇〇(城)お話 決戰一月の出來事 宮崎重雄▲六・(城)決戰下男女學生に望む 京城高等女學校長 秦川寬▲七・二〇(城)決戰體制下朝鮮青年の覺悟について 厚生局長石田千太郎▲(城)合唱〃海の行進曲〃一、海を渡る荒鷲二、海の進軍三、太平洋行進曲 京城放送合唱團、獨唱と合唱〃聖戰譜〃第一樂章大いなる朝 第二樂章快き戰車 第三樂章吾は魚雷 第四樂章偉大なる行進▲九・〇〇(大)物語 菅沼貞風 小杉勇

獻金の花束

皇軍への赤誠の花束——▲京畿道高陽郡恩平製紙業組合では金一千圓を無爵海軍への獻金として廿九日西大門署へ寄託した▲京城貞洞町二朝鮮聖公會では信徒が赤誠を籠つた金百廿九圓を廿九日同牧師工藤義雄氏が海軍への獻金として西大門署へ寄託した

歌はぬ勝利【135】
山中峯太郎【作】 高木清【畫】

國民皆召さる(二)

逗子の郊外、丘つゞきの山ふところにある古い禪寺の離房を借りて、隆は自炊生活を續けてゐた。

六疊一室に廁、それだけの小さな離房なのだが、緣は二間幅ほどに廣くなつてあり、藁ぶきの庇をかすめて降りそゝぐ直射光を、隆は、冬でも裸體のまゝ、ふんどし一つの全身に浴びてゐた。廣い緣の上に何も敷かず、仰むけに寢ころがり、南方の日をふさいでゐるのを、こゝろよく受けてゐた。太陽の裏まで熱く太陽の直射光が透るのを、こゝろよく受けてゐた。太陽に對して全然、受け身の態度である。

對米英開戰の第四日、十二月十一日の晝すぎなのだ。六疊の狹い一室だが、古い床の間がついてゐて、そこに隆は、ラジオを置いてゐた。

——昨日の戰果だけでも、すばらしかつたぞ。

目をふさいだまゝ、隆は、太い鼻をヒク〳〵と動かした。

——マレー半島の東岸クワンタン沖において、英國東洋艦隊の旗艦プリンス・オブ・ウエールズ號三萬五千トンと、戰艦レパルス號三萬二千トン擊沈、我が損害は飛行機三機。

——比島に我が陸海軍部隊が上陸を敢行。

——マニラ方面を大擧空襲した我が海軍航空部隊は、比島にある敵航空兵力の大半を擊碎した。即ち敵機四十五以上を擊墜二十六機を地上擊破。更にキャビテ海軍工廠一棟を炎上させ、その工廠に繫留中の驅逐艦一隻、潛水艦一隻、ニコルス飛行場の格納庫、兵舍を爆擊炎上させた。

——マレー方面に於て、我が陸軍航空部隊は、敵ブレンハイム中型爆擊機六、バッファロー戰鬪機五を擊墜、ブレンハイム中型機十九を、地上擊破した。

——我が陸海部隊は、グアム島に上陸、アプラ港を完全に占據し三千トンの油槽艦一隻を拿捕し、米海軍大佐以下三十名を、捕虜にした。

——香港方面に於て、陸軍航空部隊は、敵驅逐艦一隻と交戰し、これに爆彈を浴びせて航行不能に陷らせた。海軍艦艇は香港灣口に於て英哨戒艇を擊沈した。

隆は、こと〴〵く記憶してゐた。

——この戰果の直後につゞいて行はれる新戰果を知る前に、英米が、ルーズヴエルト、チャーチル、米英の首腦ども、さまをみろ。

隆は、裸の腕を撫ではじめた。

腕から下腹を、撫でさすりながら、目をつむつたまゝ、おもむろに深呼吸をやりだした。

この離房へ庫裡の方から近づいて來た。

目をあけた隆は、庭の向かうを振りむいて見ると、

「やあ……」

前の日に、西大久保の通りで會つた、元の部下の上田曹二が、誰か一人を同行して來てゐる。二人とも國民服を着てゐるが、冬枯れの庭の中を、いそいで來ると、緣の上に裸で起きあがつた隆を見るなり、並んで立ちどまつて擧手の敬禮をした。

「やあ……」

隆は、また大聲をあげると、

「よく來てくれたナ、上つてくれ」

悅んで笑みくづれる隆に、上田曹二も笑ひながらいつた。

「同じ部隊にをつた藤谷軍曹であります。いつしよに來ました」

宏吉は紹介されたが、前に戸山の原で知りあつてゐる佐々木少尉なのだ。隆も、それを思ひ出して、

「何だ、この前、會つたぢやないか。ちやんと知つとるんだ、ハツハツハツ」

隆の全身をゆすぶつて哄笑した。

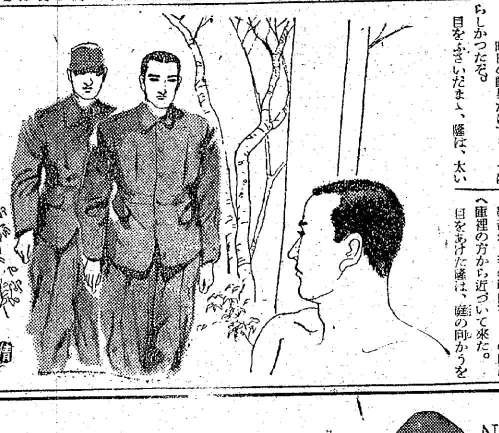

大東亞・新しき構想 座談會
改造 二月號 九十錢
世界政治の現段階・内田繁隆
增税と國民生活 野崎龍七
シベリア紀行 E・アーネルト
自叙傳 金子堅太郎
大東亞戰爭と ソ聯…前芝確三 印度…伊東敬 濠洲…小竹豊治
創作 大谷藤子 荒木巍
山本五十六身辺錄

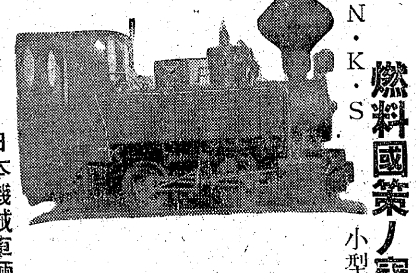

燃料國策ノ寵兒 N・K・S
小型飽和蒸汽機關車 六瓲ヨリ四〇瓲マデ各種

製品概目
蒸汽機關車
瓦斯倫機關車
軌道用モーターカー
スチームロードローラー
スチームトラクター
各種運搬車

日本機械車輛工業株式會社 京城出張所
京城府元町三丁目九九 電話龍山(4)二三八七番
本社=東京市蒲田區西六郷三丁目五一
工場所在地=蒲田、市川、龍谷、京城
加盟組合=日本機械製造工業組合聯合會 日本產業車輛工業組合

生產擴充に 高度國防に
國策貯蓄に 組合貯蓄に
三井生命
京城支部 京城府黄金町一丁目
出張所 淸津 咸興 平壤 新義州 海州 元山

朝鮮住宅營團の元山住宅申込受付開始

一、建設地 元山府臥牛里、新豊里(綜合運動場附近)
・稅務署前大道路(幅三十米)へ徒步十五分以內元山驛迄は二十分以內の地將來有望な住宅街にして市場の施設計畫と又近く交通網の完成下水完備等により保健好適地なり

二、住宅の規模及構造

型別	棟數(豫定)	間取ノ概要	敷地坪	建坪
甲型	一七戸	八疊一、六疊一、四疊半一、三疊一外ニ浴室、洗面所、玄關、台所等	六〇坪內外	二〇坪內外
乙型	五五戸	六疊一、四疊半二、外ニ浴室、台所、玄關等	四五坪內外	一五坪內外
丙型	二八戸	六疊一、四疊半一、外ニ玄關台所等	三五坪內外	一〇坪內外

・各型共木造瓦葺ノ家屋セメントモルタル塗、水道、電氣付
・間取は通風、採光、保溫等に絶對の確信
・各型共浴室により溫突間にすることとあり溫突間は循環式文化溫突を採用し燃料は約三分の一にて足る
・敷地は建物の約三倍浴室により增加は差支なし

三、申込者の資格要件
月賦分讓申込者は希望各型の一時拂並の準備ある者にして一定の所得を有すること

四、分讓住宅は十九ケ年の月賦償還(希望により期間の短縮は差支へなし)

五、着手及竣功期日 着手 昭和十七年三月頃 竣功 同年八月頃の豫定

六、申込期間及申込先
昭和十七年二月十五日迄
元山府廳土木課
・御問合せの事項は電話六七五番へ

●颯爽と執務、ノーシンのんだ朝●

第四期貸借對照表(自昭和十六年一月一日 至昭和十六年十二月卅一日)
借方 / 貸方 [illegible]
京城府太平通一丁目三一 株式會社毎日新報社

旅館 交通便利、宿料安價 暖房設備、高級下宿 用意あり 三中井裏、昭和通りより少し上る 京城府南山町一ノ五 電話本局二〇七四 都旅館

タイプ印書引受 南大門通二ノ一三(鮮銀東側角) 邦英タイプライター印書社 電話本局(2)八六一一番

京城府黄金町四丁目 文房具卸商 東光堂 電話本局(2)三七四〇番

洋服地、裏地の仕入は 京城府黄金町四丁目一番地 西村商店 電話本局(2)七五九四番

タイプライター販賣と修理 亞細亞タイプ商會 電本七三九七番

用達 お使ひは是非東光へ 光熙町二丁目 東光用達 電本局(2)2743

代用 機械工具研磨材料 建築金具屬 仁川府金谷町四番地 第一金物店

模型飛行機材料 アルミニューム製コメット Sカンペイプ飛行機用金具 一切製造 大阪市東成區東小橋 城東輕銀工業所 電話東五七〇一番

京日案內 料金表(料金は總て前金) 一件一回 五行三圓 六圓 一圓五十錢 廣告部へ御問合せの事

雇人
女中 入用 年齡二十一二歳より二十六七歳迄本人來談の事 清雲町 白雲莊ホテル 電光二三三四・二三八八番
婦人 外務員入用(內地在住者)詳細御問合せを乞ふ 京城林町五六 電本局八五六二番 京日案內社
募集 女事務員內地在籍者二十歳以下一名希望者は履歷書持參來社の事 京城南大門五(日華ビル) 朝鮮タイヤ工業株式會社
社員 及各部支社募集(雜誌)來談又は履歷書送られ度し 京城府宮井町八三ノ一 內鮮一體實踐社
記者 採用編輯に自信有る者希望者は履歷書持參來社乞ふ 京城府古市町一四(京城驛前) 朝鮮鑛業新報社
女子 レジスター係二名採用 履歷書持參の上午前中本人來談 京城本町一ノ二二 鈴木洋品店
女中 入用 希望の方は本人御來談下さい 大和町 南米門橫 福旅館
給仕 募集國民學校卒業程度年齡十六、七、八歳二名募集す履歷書攜帶本人來社 太平通一ノ三一(京日ビル)同盟通信京城支社
求家 政婦內地在籍者小供に理解ある四十歳前後迄の方御希望の方は 電話龍山二〇一四番へ

雜件
求職 製藥會社五年餘經驗有り 京城昌信町一三一ノ七五 原口 倪
求職 當年二十八身體强健 經驗多年銀行、某會社、工場に事務被用せられたし 姓名在社
求貸 事務所向拾五坪位家賃百五拾圓內外にて府內交通便利な所 電本一六一五
求貸 家二室乃至五六室 賃不問 電話本局一四〇二番 日米
ミシン 工場府內外十台內外一ン一臺設備有する小工場を譲受求む 又は一定期間以上借用致度 京城府北阿峴町六ノ五 林
自動 車賣渡三六年式ニッサントラック木炭代燃付新車同樣停止價にて讓渡す 希望の方は府內新孔德町五番地大館米會社に來談を乞ふ
電話 何局にても買受けたし 電光一四九四番
賄婦 內地在籍者にて御希望の方は御來談下さい 北米倉町九三 電話本局一八八九 八木商店京城支店
金庫 新品又は中古品譲受度し御希望の方は至急お知らせ下さいお伺ひします 京城林町五六 電本八五六二番 京日案內廣告社 富川
讓渡 高級蓄音機十六ミリ撮影機一組附屬品共一切至急御希望の方に格安讓る 京城新設町一三七ノ五五 松本
貸倉 庫及貸工場を求む 京城府內外にして建坪二百坪位空地付至急借り度し 若草町三三若草ビル電本三四九六 興和商事合資會社
求婚 內地在籍二八歳初婚 健康社員高給趣味運動酒煙草 容貌普通 內地在籍唯一ラシク家庭的專門程度 勇氣乙問合秘守 電本八五六二番

特別案內
素人 下宿を求む當方內地在籍者下宿代は御相談に應ず 電話光化門六二七番へ
集金人募集 一、內地在籍者男女を問はず 二、年齡三十五歳以上五十五歳迄 三、收入面談の上決定希望者は至急來社下され度し 京城府岡崎町八番地 株式會社 三笠商會 電(4)二二七番
急募女子事務員 內地在籍者にして廿九歳以下高女二年修了程度以上の方 希望者は履歷書持參來社を乞ふ 京城府南大門五丁目一九番地(日華ビル) 合名會社 旭商司
幹部社員招聘 國民生命支部及出張所に左記職員を求む 保險事務に經驗ある方 京城、大田、光州、平壤、咸興、新義州、其の他重要都市 黄金町二ノ五三 愛國生命京城支部
女子事務員若干名採用 內地在籍者にして三十歳迄の方既婚未婚を問はず 履歷書攜帶本人來談の事 京城南大門通三ノ九三 株式會社 吉川商店
事務員募集 商業學校卒業年齡三十歳以下事務經驗豐富なる內地在籍男子に限る委細面談 希望者は履歷書持參來社され度し 京城府本町一丁目 日本鑛業京城支社
事務員採用 一、年齡二十五歳より三十五歳迄(內地在籍者)自筆履歷書持參本人來談ありたし委細面談す(暖房完備) 京城府明治町一ノ六九 第一ホテル 電話本局二三一七・七四二四
女中採用 一、年齡十七八歳より三十歳位迄(內地在籍者)自筆履歷書持參本人來談ありたし委細面談す(暖房完備) 京城府明治町一ノ六九 第一ホテル 電話本局二三一七・七四二四
事務職員募集 一、男子 內地在籍者 數名 一、女子 內地在籍者 數名 右希望者は履歷書攜帶庶務課へ來談ありたし 京城帝國大學
小使募集 內地に本籍を有する五十歳以下の方を求む 希望者は履歷書攜帶本人來談あり度し 京城府南大門通五ノ一 朝鮮郵船株式會社

京劇 二大浪曲週間 廣澤虎造 口演 男は度胸 二十六日―三十一日まで 十二時―二時四十五分 五時三十分―八時十五分 中山悦子 口演 五郎正宗 一時二十五分―四時十分 六時五十五分
和信館 廿九日より二月四日迄 1、(太平洋週間) 大東亞戰爭 ニュース(第八十五號) 2、太平洋行進曲 3、太平洋斷じて護る 4、黑潮躍る 5、無敵艦隊海軍の歌 6、海軍空襲部隊
城寶 二十九日二十日二日間 新編 戀山彥大會 阪東妻三郎主演 大東亞戰況ニュース 特報八十五號 上映 晝は十二時より 夜の部六時四十分より 入場料六〇セン均一
明治座 廿一日ヨリ ニュース 西班牙の夜
東寶若劇 一月廿日ヨリ上映時間表 文化映畫 ニュース 少年漂流記 青春亂舞 但シ日曜日ノミ 十時卅分開映
城南劇場 廿七日より三十一日まで 日本ニュース・文化映畫 松竹大船作 母を讃へる歌 松竹京都作 雪之丞變化(總集篇)
大陸劇場 廿七日ヨリ 勝況ニュース 文化映畫 城隍堂 歌ふ若人 夜ひらく シャーロツテアンダー 夜ノ部 六時三〇分
浪花館 二十九日ヨリ上映 大東亞戰爭 速報ニュース 新興時代劇特作 花婿五千石 大友柳太郎 松浦妙子 新興現代劇大作 悲運の姉妹 逢初夢子 美鳩まり スクリンアトラクション
京日文化 國技大相撲 前半戰 京城 占封切 十七年春場所 卅九日—二月四日 唯一無二の士俵速報
朝日座 名流會 一月二十八日より 劇團 星群公演 一月二十日より
東洋劇場 『阿片戰爭』 三十日ヨリ上映
桃花劇場 白州の花嫁 心は僞らず 大東亞戰況ニュース 三十日ヨリ上映 松竹映畫
新富座 昇龍日本晴 爭ひなき眞實 大東亞戰況ニュース(文化映畫) 水戸光子 鶴田浩二 三十日ヨリ上映
第一劇場 一月二十八日ヨリ(四日間) 大東亞戰爭戰況ニュース 文化映畫・戰後の女性 國定忠次 ワルツ季節
中央劇場 廿七日ヨリ卅一日マデ 米國ニュース マレー戰線 國際間諜團 豪傑人形
喜樂館 二十七日ヨリ上映 大東亞戰爭戰況ニュース 文化映畫 母なき家の母 日活多摩川超特作

夕刊 京城日報

壯絶・日英驅逐艦一騎打
敵サネツト號を忽ち撃沈
ヴアンパイヤー號は遁走

大本營發表(廿九日午前十一時卅分)廿七日帝國驅逐艦二隻はわが輸送船團攻撃を企圖しシンガポールを出撃せるイギリス驅逐艦サネツトおよびヴアンパイヤー二隻をマレー東岸エンダウ沖に發見、直ちに攻撃、個々に二對二の同等勢力の驅逐艦戰を展開し、敵サネツトを撃沈、その乘員若干名を捕虜とし、ヴアンパイヤーを逃走せしめたり、われに一彈一片の被害なし

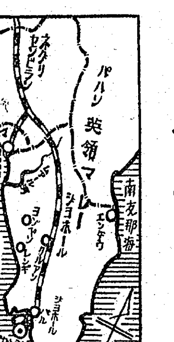

[註]【東京電話】帝國驅逐艦に撃沈された英驅逐艦サネツトは一九一九年竣工、九百五トン、四インチ砲三門、廿一インチ魚雷發射管四を裝備、乘員九十八名、同じくヴアンパイヤーは一九一七年竣工、千九十トン、四インチ砲四門、廿一インチ魚雷發射管六を裝備、乘員百三十四名で兩艦はいづれも英國東洋艦隊に所屬してゐた

エンダウ沖で初の海戰

英海軍の傳統粉碎
我海軍の實力を實證

【東京電話】ネルソン以來の傳統を誇る英海軍は廿七日マレー東岸エンダウ沖における開戰以來最初の艦隊決戰で帝國海軍のためにまたまた慘憺たる敗北を喫した、世界第一の海軍を誇る米英は開戰以來の敗戰を挽回せんとしてハワイ海戰を不用意のところをやられたのだと逃げマレー沖海戰の敗北は充分用意をしながらも航空機の掩護がなかつたせゐだと負惜みをいひ艦隊決戰ならばと依然强がりを見せてゐたが今回の海戰で一ぺんに覆へされてしまつたわけである

廿七日の戰況は次の通りである、わが輸送船團護送の任務をもつた帝國驅逐艦二隻がマレー東岸エンダウ沖に差しかゝつた際英驅逐艦サネツト、ヴアンパイヤーの二隻が猛然われに襲ひかゝつた、わが方はすかさず堂々の決戰態勢をとりこゝに開戰以來はじめての本格的海戰が驅逐艦同志によつて壯絶な一騎打が展開された、しかし我砲彈は無數の正確さをもつて敵艦に集中、たちまちサネツトは大爆發とともに沈沒、ヴアンパイヤーは焔の尾を引きながらシンガポール方面に遁走した、この海戰は彼我とも同勢力、同條件のもとに行はれた堂々の決戰であつたが、われに一彈一片の被害なく敵を撃滅したことは英海軍の傳統を徹底に粉碎したばかりでなく實力においても格段の相違があることを全世界に證明したものである、海戰力による戰ひは船と人との調和が最大の要件であり、殊に實力は最後の死命を制する目に見えぬ武器で、射撃術などの特殊技術は二、三年の短期間には成就するものでなく實に十數年の訓練を經て初めて獲得されるもので、如何に米英海軍が優秀な兵力を保有したとしても實力の點では如何ともし難く英海軍よりはさらに數等劣る米海軍に及ぼす同海戰の影響は實に思ひなかばに過ぐるものがある

蘭印各地爆襲 愈よ熾烈化す

【リスボン廿八日同盟】バタヴイヤ來電、蘭印軍司令部廿八日戰況公表=

一、蘭印全海域に對する日本軍航空部隊の襲撃は依然衰へず、なかんづくボルネオ島東南岸は襲撃のほか機銃掃射をうけた

一、ボルネオ島バリツクパパンはなんらの抵抗なく日本軍は同地の各施設を占領したと見られる

一、スマトラ島中部西岸パダン郊外エンマハーフエンは○機編隊よりなる日本航空部隊より前後九回にわたり爆撃をうけ物的損害を被つた、特に港內碇泊中の商船二隻は火災を起し他の一隻は擊沈した

一、情報によれば日本軍のセレベス島東南地區上陸はケンダリ方面より行はれて蘭印軍は猛烈な抵抗を加へたが、その後無線連絡絕え詳細不明

一、アンボン島も再空襲を受けた

盤谷來襲の敵機擊退す

【バンコツク廿八日同盟】廿七日夜英機がバンコツク市に來襲したが日泰防空隊の猛擊に遭ひ逃走した

馬來半島の敵空軍基地潰滅

【マレー戰線○○廿八日同盟】果敢なわが航空部隊の猛撃と地上部隊の勇猛によつてクルアン飛行場の占領を最後として敵空軍のマレー半島における基地使用は不可能に陷り今やシンガポール島內の四基地を殘すのみとなつた、その四基地には高射砲陣地と自隊の防空壕があるがわが海航空隊の爆擊により潰滅に瀕してゐる、敵は空の正攻法を敢行し得ず夜間を利用して二、三機によるゲリラ的夜襲を行ひつゝありあつたが今ではそれも不可能となりわが軍は前線後方とも敵機の空襲を受ける懼れは非常に少くなりマレー半島最後のジョホール作戰はますます容易となつてゐる

クアラ・ランプールに入城のわが精鋭部隊(朝日報道寫眞)

百八十億の臨軍費成立

【東京電話】百八十億圓に達する臨時軍事費豫算案は廿八日貴族院豫算總會で滿場一致可決され、廿九日の本會議劈頭上程、林委員長より委員會の經過報告あつて滿場一致可決、こゝに臨時軍事費追加豫算關係四件は去る廿六日衆議院へ提出以來まる四日間にして貴衆兩院の審議を終了通過成立を見た今議會劈頭の成立案である、かくて第七十九通常議會は大東亞戰爭完遂に要する緊急軍事費支辨に全幅の協賛を與へ兩院はその使命の半ばを達したのである、なほ同日衆議院本會議に貴族院より送附の戰時法改正法案他十四件が上程されて何れも異議なく可決、赤字公債、臨軍特別會計法案も委員會可決をまつて本會議に上程可決、貴族院へ送付された

貴族院本會議

【東京電話】貴族院本會議は午前十時十九分開會直ちに日程に入り

一、臨時軍事費豫算追加案(第一號)

一、昭和十七年度歲入歲出總豫算追加案(第二號)

一、昭和十七年度特別會計歲入歲出豫算追加案(特第二號)

一、豫算外國庫の負擔となるべき契約をなすを要する件(追第二號)

の四件を一括上程、林豫算委員長より豫算委員會の經過ならびに結果を報告、直ちに採決に入り滿場一致可決、こゝに百八十億の軍事豫算案は兩院を通過して成立した、續いて

一、民法中改正法律案

一、不動產登記法中改正法律案(ともに政府提出)

の二件を一括上程、二荒委員長より經過報告あり可決

一、會計法戰時特例案(政府提出)を上程、廣本委員長より經過報告あり質疑なく原案通り可決、十時五十五分散會

衆院豫算總會

專門家に俟つ
現地の治安確立 首相答辯

【東京電話】廿九日の衆議院豫算總會は午前十時四十分開會

勝田永吉氏(議同) 事變以來國內體制は頻次改革されてきたが官界新體制の確立のみ立遲れてゐる、第七十八議會においても首相は官界新體制確立の必要を言明してゐる、しかるに鈴木總裁の今議會における答辯はこれと少し違つたところがある、首相の方針如何

東條首相 政府としては企畫院をして研究させてゐる、しかし何分にも大きな變化が起つたゝめ施政第一の着眼はこの戰爭に勝つことである、第二の重點は國內を一丸に纏めることに置いてゐる、國內問題はいまのところ大して心配はないので、たゞ今は戰に勝つことに力を注いでゐる、大戰の目途がついたときもう一度振返つて國內問題に重點を移すことがあり得ると思ふ

勝田氏 首相の權限を强化し時局に即應する內閣機構を作るべきである、また官吏の再教育を行ひ官等に拘泥しない優秀な人材の任用方策、任用制度の擴大、行政機構に獨立する監察院の創設など即時實施すべきものと思ふ、最近官吏の瀆職事件が增加しつゝある事實は極めて遺憾である

首相 民間の意見を尊重して官界新體制確立の參考としたい、首相の政治力の强化は必要と思ふ、現在においても必要なものは實行しつゝある、時代の急轉換裡にあつては政治が事務を指導すべきである、更迭刷新の御說には賛成であり、恐懼すべき點がある、もとより大部分の官吏は清廉であると確信してゐる、しかしなぜに金に眼が眩んだかの責任についても政府としては、溫かい反省を與へてやる餘裕はもちたいと思つてゐる

勝田氏 官吏任用制度の擴張および少くとも對戰時エキスパートを登庸する意味から頻繁な官吏更迭を行ふことは是正されたい

首相 同一地位に官吏を永く置けとの說には全く同感である、官吏は少くとも二年は同一地位に置かなくてならぬことゝ思つてゐる

小山谷藏氏(議同) 重慶の抗戰建國はやがて潰滅すると思ふが、首相はある時期に達すればその大理想を携げて重慶に乘込む決意があるか

首相 帝國今後の重慶に對する方針は彼が根性を入れかへぬ限り、徹底的に破摧するか、一方米英依存政策を脫却せよと溫かい心で反省を呼びかけてゐる

小山氏 共榮圈內諸國の國防と外交の責任は誰がとるか

首相 國防外交の責任問題は拜察する

小山氏 軍政の形式內容につき說明されたい、砂田議員の現地軍政職に就任した如きは軍政機構の一端と思ふが

首相 占領後一定期間はまづ治安の確立が第一である、しかし政治經濟の運用は併せ考慮して遺憾なからせるので、大いに專門家をして活動してもらはう

小山氏 現地物資の大量買付により現地インフレ發生を如何にして防止するか

鈴木企畫院總裁 從來の貿易協定ばかりでは解決出來ない、もとより現地における撒布資金の吸收策を行ふが、それよりは住民の日本への依賴感、その協力程度の昂揚および日本人の彼らに對する態度それ自身に多くのものを期待したいと思つてゐる

小山氏 ハワイ、マレー沖の海戰勇士に對し特別の表彰措置を考へてゐるか

首相 統帥の勝利を獲得せしめた陸海軍將兵の表彰については規定に從つて適當に詮議したい、かくて午後零時二十分休憩

砂田代議士の辭任承認

衆議院議員砂田重政氏は既報の如く現地軍政顧問に就任するため決定、廿七日議長宛辭職願を提出してゐたので廿九日午後の衆議院本會議劈頭田子議長よりこれを議場に報告、正式に院議によつて承認された

英議會、非難囂々
チャーチルへの反感昂まる

【ストックホルム廿八日同盟】ロンドン來電によればチャーチル首相の戰況報告に次ぎ、直ちに政府信任案を繞る討論を開始した英下院では、英國敗戰の責任をとらず內閣全般の信任を要求するチャーチルに對する反感とチャーチルに代つて組閣を策謀する政治家の見當らないため、議場一轉政府を信任せんとする潮流が交錯して複雜微妙な動きを見せてゐる、すなはちチャーチルの演說後保守黨議員のローおよびヒルは交々起つてチャーチルの徹底的態度は餘りにも國民を愚弄したものだと左の如き不滿を披瀝した

東亞戰局に對して國民の大多數が抱懷してゐる疑惑と危惧はチャーチル首相の演說では一向に拂拭されない、國民は徒らに敗戰責任者の罪を鳴らし、責任者を出して心よしとするのではなく、單に敗戰の教訓を肝に銘じ同一の失敗を再び繰返さぬやうに望んでゐるに過ぎない

下院議員の一部には依然チャーチルは信任しつゝも戰爭の直接責任者の更迭は是非とも斷行せよと要求する空氣が强く政府信任案に對し左の如き二修正案が提出されてゐる

▲ブリット勞働黨議員ならびにガラッチャー共產黨議員提出 下院はチャーチル首相を信任する、たゞし國民の不安を一掃し、生產を促進し、急速なる勝利に戰爭を導く目的をもつて內閣が改造されることを要求する

▲グランヴイル自由黨議員提出 下院は政府を信任する、たゞし黨派の別なく有能な人材を政府の重要な地位に任命することを條件とする

敵要衝相次いで奪取
馬來戰線、破竹の南進

【マレー戰線○○廿九日同盟】シンガポール街道を驀進中の○○部隊の先鋒は廿八日午後五時ラヤンラヤン北方二キロに達し野砲および迫擊砲を引摺つて退却中の敵を猛擊中

【マレー戰線○○廿九日同盟】シンガポール街道方面地區を進擊中の右縱隊各部隊は廿七日午後四時十五分アエルイタム南東二十キロのシンパン、レンガムを拔き引續き中央街道に沿つて猛進を續けてゐる

【マレー戰線○○廿九日同盟】要衝をつぎつぎと占領し一路南進をつゞける東海岸進擊部隊は廿八日午後メルシン南方廿キロのゼマルアン北側に達し敵大部隊に猛擊を加へてゐる

【ベルン(スイス)廿八日同盟】廿八日のロイターシンガポール電によればマレー東岸エンダウに上陸した日本軍新銳部隊は英空軍必死の防戰をものともせずその南方五十キロゼマルアン北方に進擊、同方面において英軍と激戰中である、なほ西海岸クルアン南方アエルイタム、センガラン方面でも激戰展開中である

【マレー前線○○廿九日同盟】マレー西海岸進擊の快速○○部隊のへヌ進出によりベトパハ南東濕地帶に追ひ詰められた敵大部隊は完全に退路を遮斷され、廿八日朝來わが包圍攻擊下に重砲、野砲、迫擊砲、戰車などの近代兵器を遺棄したまゝ濕地帶に動きがとれなくなり、完全に殲滅を待つのみの運命に陷つてゐる

愈よ獅港攻略戰 英も自認

【ベルン(スイス)廿八日同盟】怒濤の如く南下する日本軍の進擊にマレー防衞の英軍は續々潰走をつゞけてゐるが、廿八日のユービーシンガポール電によれば英現地當局もマレー最後の防衞線が突破された結果シンガポール攻略戰が迫つたことを左の如く認めてゐる

『日本軍は續々新手を戰線に繰出して猛烈な攻擊を加へ來り、全マレー半島の軍事的要衝の大部分は最早日本軍の掌中に歸した、英軍司令部はバトパハ、クルアン、メルシンを繫ぐ線の南方で戰線を樹直して最後の防衞戰を試みんとしたが、この防禦線も激戰の結果すでに突破され今やシンガポール攻防戰を待つばかりとなつた』

制空權、完全に掌握
無敵陸軍、各戰線を蹂躪
綜合戰況

【○○基地廿八日同盟】廿七日の各方面陸軍部隊の綜合戰況左の如くである

一、マレー方面 ジョホール州南部クルアン、アエルイタムを攻略したわが主力部隊は必死の抵抗を試みる敵と激戰隨所にこれを殲滅中でマレー半島南端に東西兩岸にわたつて形成されたわが半圓形包圍陣は今やジョホールバルに向つて刻々壓縮されつゝある

一、ビルマ方面 コーカレイ方面より進擊中の有力な○○部隊はダヴオイ方面よりの北上部隊と相呼應し隘路を冒し一路モールメインに向つて前進中である

一、マニラ方面 バランガ、バカツク方面のわが有力部隊は廿七日バカツクの東方に進出して目下前面の敵を猛攻中である、またカナス岬を進擊中の部隊は頑强に抵抗する敵と激戰展開中で廿七日までに敵戰車二を擱坐せしめ重機關銃十を鹵獲した

一、航空部隊、廿七日中敵機はほとんどわが上空に現はれず、なかんづく戰鬪機は一戰も出擊せず、わが有力陸鷲部隊は廿七日午前十一時シンガポールのカナン飛行場を空襲、地上にあつた大型機六を炎上せしめ全機無事歸還した、また他の有力部隊は同時刻セレター飛行場を急襲し飛行機工場その他重要諸施設に大損害を與へた、わが方損害なし、なほその他マレー方面では陸鷲精銳部隊は連日地上部隊に協力ジョホール州南部の敵に猛擊を加へつゝあり、ビルマ方面に至つてはわが有力航空部隊は廿七日午後十時より卅分間にわたりまたもやラングーン飛行場を空襲、多數の命中彈を浴びせて敵に多大の損害を與へ全機無事歸還した

敵機十四を擊墜
蘭貢猛襲

【○○基地廿九日同盟】わが陸鷲精銳部隊は廿六、七兩日の夜間爆擊に引續き廿八日午後折からの豪雨を衝いてラングーン飛行場晝間奇襲を敢行、最近增强せられた敵戰鬪機廿數機と壯烈な空中戰を交へその十四機(うち不確實五)を擊墜する戰果を擧げた、わが方の損害自爆一機

在緬印度人六千人以上引揚

【リスボン廿八日同盟】日本軍の電擊的ビルマ進擊にビルマの住民は戰々兢々として印度方面に續々陸路引揚げを行つてゐるが、廿八日のロイターニューデリー電によれば先週中ビルマより陸路引揚げたものはすでに六千名以上に上つてゐる

ブラジル、樞軸國と斷交す

【ブエノスアイレス廿八日同盟】ブラジル政府は米洲外相會議の決議に基き樞軸諸國との外交關係ならびに通商關係を斷絕することに決し、ヴアルガス大統領は廿八日右に關する大統領令に署名し同日公表した、この大統領令は次の三ケ條よりなつてゐる

第一條 ブラジル國は獨伊日樞軸各國との外交關係ならびに通商關係を斷絕す

第二條 樞軸諸國の領事その他在外機關がブラジル國において享有する特典を剝奪す

第三條 ブラジル國政府の處置に對して本令に矛盾するものはすべて無效とす

濠洲の恐怖
住民に奧地避難命令

ストツクホルム特電【廿七日發】ポートダウイン來電によれば日本陸海軍のオーストラリヤ周邊への進擊はオーストラリヤに多大の恐怖を呼び起しオーストラリヤ政府は廿七日住民の混亂を未然に防ぐべく北部海岸一帶の住民に對し奧地に避難するやう命令を發した

濠代表はページ暫定參加す
英戰時內閣に

【リスボン廿八日同盟】チャーチル首相は廿七日の下院演說において英戰時內閣に濠洲、ニュージーランド、カナダおよび南阿聯邦代表を參加せしめる旨發表したが、フリーマントル(濠洲)廿八日來電によれば濠洲政府は同日ページ遣英特派使節を正式代表が決定するまで暫定的に戰時內閣へ濠洲代表として參加せしめることゝなつた旨發表した

エンダウ上陸部隊猛進擊

【リスボン廿八日同盟】シンガポール來電=イギリス東亞軍司令部發表によればイギリス空軍の熾烈なる爆擊を衝いてマレー東岸エンダウの敵前上陸に成功した日本軍新銳部隊は早くも○○南方の某地點に到達した

米蘭首腦太平洋作戰協議か

【リスボン廿八日同盟】ロンドン來電によればオランダ亡命政府當局は廿八日クレフエンス外相の渡米を發表し同外相は約一ケ月ワシントンに滯在して米政府當局ならびに米軍首腦部との間に太平洋に關する作戰および戰後の問題につき協議を行ふ豫定であると述べてゐる、現在ワシントンにはフアン・モーク蘭印副總督およびロンドンから同地に赴いたホルンビテルミテルン海軍少將らオランダ軍首腦が滯在中である

仁川府尹に池田清義氏榮轉
…本府異動

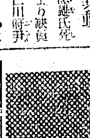

永井[illegible]氏死去により缺員中の仁川府尹は廿八日の本府異動で群山府尹池田清義氏が榮轉し群山府尹の後任には全北產業主事坂口貫男氏が任命された【寫眞=池田新仁川府尹】

總督府發令(廿八日附)

(農林局)本府屬久保[illegible]任本府理事官(七等)農林局勤務(企畫部)同塚田正志任本府理事官(八等)命企畫部勤務本府遞信書記谷口一次郞任本府遞信副事務官(七等)本府鐵道局副參事任本府鐵道局技手岡見熊任本府鐵道局技手(七等)本府專賣局技師二任本府專賣局技師(七等)(全北產業主事)坂口貫男任本府(六等)命群山府在勤本府全羅北道道廳海老源造任本府郡守(七等)命全羅北道完州郡在勤府尹池田清義命仁川府在勤(全北完州)本府郡守古川賢依願免本官(全北)產業主事坂口貫男依願免本職

時の錄音

獅港指呼の地點まで皇軍疾風の進擊だ。英國百年の東亞侵略基地の覆滅も迫る。

×

獅港を失へば蘭印も自滅だ。濠洲の悲鳴も當然。驕れる者への報いだ、天罰だ。

×

內鮮滿の食糧はこの地域で自給自足、農相の答辯は大いによし。

×

發奮半島の使命は益々重且大だ。本年は二千七百萬石突破で行かう。

×

どんな惡條件でも第一線の勇士で行けば克服出來るんだ。

×

昨年の米の實收二千四百九十萬石がこれを立證してゐる。

×

食糧增產へ、總起ちだ。

特許第二九二七六〇號
朝日焚付
全國發賣元 金山 株式會社 立石商店

進め一億火の玉だ!
護る銃後は 健康美で!
お肌の榮養に・肌アレ止めに
ウテナクリーム
13

純正スルフアピリヂン
トリアノン
肺炎 氣管支炎 扁桃腺炎 流行性感冒
急性・慢性化膿症
治療…には病原菌を殺滅する强力化學療法劑を選擇のこと…スルフアピリヂン劑=トリアノンは肺炎双球菌及びインフルエンザ桿菌を克服する點に於て從前の一基一二基劑に優越する他、葡萄狀球菌、連鎖狀球菌に對しても同樣、强烈なる菌克服作用を發揮するを以て、これらを起因菌とする全ての化膿症に對して發病當初より應用することが推獎される。
三十錠…三圓 百錠…九圓
注射液・末粉にも有り
田邊發賣品
170

積極的强壯劑
ピクラ
"フタバ"
心身改善の推進力
從來の榮養强壯劑は第二次的なるに反し、ピクラは積極的に身體の衰弱狀態に活力を與へ各機能を根本から積極的に活動させる綜合作用をもつ理想的な强壯劑です。
ピクラにはアルヂモン、鐵、コラエキス、ストリヒノス、マンガン等の重要榮養素が學理的に配合され、是等の成分が協同的に作用し迅速に目覺しい治療效果を發揮します
實業家、與務家、著作家、研究家、產業戰士、學生、スポーツマン等精神的、肉體的の劇務家にとつてはピクラこそ健康保持の必要缺くべからざる强壯劑です。
(適應症)
心身の過勞・神經衰弱・食慾不振・結核腺病質・新陳代謝障碍・榮養不良・精力減退・視力減退・四肢冷感・諸病後及び手術後の恢復期
國內需要 一五〇瓦 金二圓五十錢 一 …金七圓八十錢 糖衣錠 百八十錠 約廿日分 金三円
(全國一流藥店・各デパートに販賣す)
製造 岡山市…町 販賣元 株式會社 林源十郎商店
特約店 (大阪)武田長兵衞商店 光榮商會 高橋盛大堂 (東京)小西新兵衞商店 鳥居商店

結核性疾患に
カルシウムの諸作用中最も重要なるは血液中に於けるもので其の缺乏は血液中に有害なる酸性物質を生ずる所謂酸毒症を來し、諸疾患の誘因をなす。殊に結核患者は毒素の中和に多量のカルシウムを要し、血液酸毒症を起し易く、その酸性の血液は結核菌の繁殖を容易ならしめ、症狀を惡化する。ビオカルクはコロイド狀の正燐酸カルシウムなる故、極めて吸收され易く、長時間作用を持續して血液酸毒症の抑制に優秀なる作用を有し、血液を正しき狀態に保持すると共に、白血球の喰菌力增强、結核病竈の石灰化、喀血の防止、疲勞の回復、進に植物神經の鎭靜に依る不眠の解消、自然解熱等に顯著な效果を擧げ、治癒を促進する。
見本・文獻進呈(新聞名記入御申越の事)
コロイド性正燐酸カルシウム劑
ビオカルク
NB117
大阪市東區道修町 株式會社 コロイド製藥

戰爭に飛ぶアンテナの花形

無電は世界一、寵兒になつたストックホルム 結局最後まで中立か

藤村利常氏談

嘗つては七ツの海を商戰で支配した米のAPや、英のロイテルが其國の政策にその通信網を失つてその發するところも徒らに自國民の欺瞞政策や中立國家へのデマ宣傳に躍りやがては斷ち切られ行く自國の運命と共に最後の足掻きをつゞけてゐる、かくして世界の耳と目は中斷され地球上には二つの國家群が東亞に歐洲に新しき建設のために火箭の取引を行つて彼我の消息は全く絶え今は敵國に住む自國民の安否すらも知ることの出來ない情勢となつた、刻々移つて行く世界の動きその中でも皇軍がハワイにマレーに比島に新しくはビルマに闘取に進攻した世紀の記録は世界最大のニュースとして敵米英にも傳はつてゐよう、そして我が國にも敵側の戰爭振りは手に執るやうに報ぜられて來る

彼我通信の杜絶した今日、一體これらの情報は何處から入手して來るのだらう、我が野村、來栖兩大使の交渉も我が國民ははつきり聽き取つた、かの如筆氏が白聖館で眼前に突きつけられた日米の交渉狀に驚心したことも笑ひ草の種として我等は知つた、これらの言直は何處から齎されて來たものか、このほど水豐ダム視察のため來城した元文部科大學教授現在遞信省電氣試驗所顧問として電氣科學研究中の藤村利常氏を半島ホテルに訪れ、以上の現在世界消息のアンテナとなつてゐる國々の都市につき聞いてみた、藤村氏は大正八年渡米し爾來二十年歐に歐りその後歐米各國の電氣界を親しく視察して同十一年歸朝した電氣科學界の大先輩である

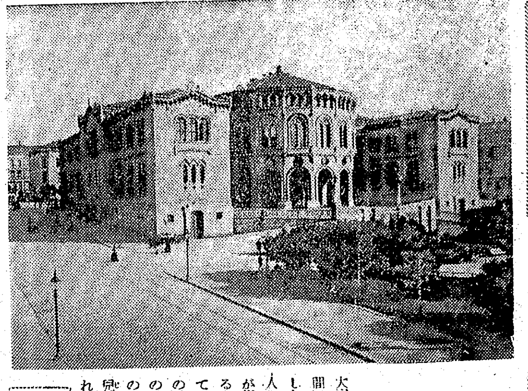

寫眞＝スエーデン首都ストツクホルム市の繁華街クングスガタン通

大東亞戰が開始されて日本と米英間には國交と共に通信も一切途絶したことは當然なことだが、さて人の心は勝手なもので、知ることが出來なくなれば尚更に知りたがるものだ、そこで開戰後は主として中立國のアンテナを通じて彼我の消息を知る以外には手がないので、平生は名も知られない國々の都市もこのために一躍世界の寵兒となつてくる、戰爭が大きくなればなるほど中立國の存在はそのために重く見られるやうになるのだ、從來中立國だつた國々も今次の大戰では次々と戰ふ國が多くなると中立國と雖もいつ戰爭に捲き込まれるかわからないのでその寵兒ぶりも遂次に減つて行く、從つて最後まで殘された國がアンテナ役を引受けてゐるわけだがこの最後迄に戰爭に引摺りこまれない國とはどんな國々か、今世界のアンテナとなつてゐる國の都市を擧げれば第一にはオリムピツクで有名なスエーデンのストツクホルム、次はスイスのベルン、そのほか名の知れてゐる所ではポルトガルのリスボン、最後はアルゼンチンのブエノスアイレスといふ所であるが、ブエノスアイレスは南米外相會議で、どうやら米國側に引摺り込まれかかつてゐるからその中立性は[illegible]として、リスボンもチモール島問題に絡んで何かことが起りさうだから安全とはいへない、そこで結局はベルンとストツクホルムが最後まで中立を[illegible]ないことになるのだが、結局はベルンは

山の中の國

として受信には不便な所であり中心はやはりストツクホルムが握つてしまふのではないかと思はれる、スエーデンの首都ストツクホルムは機械と電氣工業の盛んな所で文化は北歐でも一番高い、産業は石炭、パルプを主としてゐるのだが、工業の振興はこの理由によるのであるが、これと共に無線通信の發達してゐることも世界第一といはれてゐた、[illegible]

寫眞＝語る藤村利常氏

へ我々は居ながらにして敵國の事情を聽くことが出來るやうになるのだが『ストツクホルム發電』が世界ニュースの焦點となつたのもこれらの準備によるものである

地勢からいへば、スカンヂナビヤ半島の東にあつて西に天然の防壁ノールウエーを控へて西歐には絶對安全性を保ち[illegible]

現在世界の無電中心となつてゐるストツクホルムのアンテナに[illegible]日本の快捷振りが世界中の[illegible]、リスボン、ブエノスアイレス、ベルンの諸もあるが、ベルンを省いて他は中立性も極めて薄く、ベルンも前述した通り陸りにその存在は小さいのでその設備方面からみてもストツクホルムには及ぶべくもない

日本海軍の

實力を知つて[illegible]

自國の石炭を供給して友好關係を結んでゐるから攻められる氣遣ひは先づない、スエーデンとしても外國の上陸に對しては無關心であるわけではなく、醫療の盛んな國だけに民族は強く科學が進んでゐるため軍備は相當完備してゐるといふ點が今もなほ[illegible]いへない理由となつてゐるのだ、面白いことはこの國には一人の乞食も居住させず下層民は全部北米へ追ひやつてしまふ政策を行つてゐる、米國だから多く年前からかうした細民ばかりを蒐め集めてゐる米國の民情が甚だ低俗であるのも理由なしとはいはれない、[illegible]

キモノの買漁りは 非國民と知れ！

"近く切符制"のデマに迷ふな

戰時國民生活の質素第一歩として内地側では衣類の切符制度を採用、大東亞戰爭完遂に決死邁進するとになつたが、この秋半島では内地生活の寿羨その他の事由から切符制採用を見合せた當局では被後惨めされる内地側の徹取引に眼を光らせて來たが、最近衣類の買漁り買溜の徵があるばかりか『半島も近く抜打的に切符制が施行される』等のデマさへ飛んで非國民的行爲を助長せしめてゐる向きが見えるので總督府警務、殖産兩局ではこれが防遏に對する方針を決定、廿九日情報課を通して次の通り發表まづ大國民としての態度を矢ふなど二千四百萬半島民の良心に訴へた、當局としては斯くの如き非國民的行爲を嚴重取締るほか内地側との聯絡を密にして半島注文、荷物の發受に對しても嚴重なく取締る方針である

内地では去る一月廿日纖維製品配給統制規則が發布され、二月一日より施行されることとなつたがこれは國民生活上最低限度の必需衣料の確保と公平なる配給を保護するためである、この結果全纖維製品に亘る配給機構の再編成を圖ると共に他面において消費部門の衣料品につき全面的な綜合切符制を實施せんとするもので、從來における部分的或は臨時的な配給統制乃至は消費統制をもつてしては今日の事態には不十分となつて來たので全面的計畫生産の遂行と綜合的消費規正の徹底を期すべき今回の畫期的法令が公布されたのである

しかし朝鮮においては既に發表された通り朝鮮の特殊性に鑑み本制度は實施しないことに方針を決定したのである、從つて朝鮮では内地におけるやうな極めて嚴重な全面的

消費

規正は受けぬことゝなつたがこれは唯形の上においてのみであつて方法として綜合切符制を取入れないだけのことであつて時局下長期戰を克服して必勝を期するためには全國民一人殘らず如何なる犠牲も如何なる苦痛といへども忍ぶべきは忍び國策遂行に協力するは當然の義務であつて、内地におけると同樣の心構へで各自々守的に消費を規正すべきは當然である

幸ひ一般大衆は、この趣旨を十分理解し協力してゐるが中には一部に買漁り買溜をするものがなきにしもあらずと認められるやうであるが、今日に於て未だに斯る非國民的不屆者があることは遺憾千萬なことである、斯る不德行爲が一般の消費規正と適正配給を阻害し

攪亂

するものなることは勿論、惹いては一般物資の内地流出の原因ともなるので絶對に防止せねばならぬ、依つて斯る者は嚴重取締ると共に販賣業者方面に對しては一定限度以上の販賣を制限せしめこれが防止に努めるとともに、一般大衆に於ても先づ、この趣旨を十分認識理解して朝鮮においても近き將來、内地同樣の制度が實施されるやうになるのではないかと思ふ[illegible]に迷はざるやうにして頂きたい、なほ朝鮮としては今後出荷制限並びに移入制限は[illegible]品の生産及び移入確保に盡力することゝなつてゐるので聊かも消費生活に不安を來すことは絶對ないのである、一般は安心して生活を營み決して買漁り、買溜め等の不心得のないやうに注意されたい

朝鮮のみやげ 螺鈿 ハクチエ工藝品 本町[illegible]

米を搗く女【セレベス】

平地の少いセレベス島の住民たちにとつて永い間かゝつてやつと收穫した米は一粒、一粒が眞珠のやうに尊いものであつた、長方形の箱の上に穴を二つあけた臼らしい臼の上で、牛骨の粉をとげた腰の女たちは嬉しさうに杵をつく、しかしこの平和な島に米國が南方侵略の據點として要塞を築造してから、島民たちの顔からだんだん明るさが消えて行つた、だが廿四日敵前上陸によつて敵軍が掃蕩し盡されたとき、この島には再び平和な杵の音が聞かれるであらう【寫眞＝米を搗くセレベスの女】

延專初代校長(米人)の銅像を取除く

その跡へ石の東亞共榮圈地圖

くべきだと蜂穴をあけた半島學徒 力強い發足を見よ、京城府外延禧

"皇民教育に無用"

決然たる伊東校長

延禧專門學校では今回校長伊東致昊氏以下皇民教育者たる幹部職員たちが解讓の結果過去十五年間同校庭に屹然と立つて(なんぢはアメリカ、せよ)といひたげな高慢なアンダーウッド氏の六尺豐な等身大の銅像を取り除けることに決定した、

過去はいさしらず、征戰下の今日皇民教育の機關として半島二千四百萬民衆の指導にあたる中堅青年を育む學校にいやしくも米人の銅像をおくことは國民的良心が許さないといふのである、これこそは同校としては大英斷の措置であつて今から四十年前米人宣教師アンダーウッド氏が來鮮同校を設立して今では二代目がその校長として納まつてゐるがこの銅像は先代の死後父兄師に卒業生一同がその功をたゝえて建てたもので過去における半島知識層青年に拝米思想を植つけた影響は實に大きいものがあつた、今回銅像を取りのけたあとには巨大な石に東亞共榮圈の新しい地圖をほり込み、祖國の人柱となつて殉職する皇軍の武勲を偲ぶことになつた【寫眞＝アンダーウッドの銅像】

これについて伊東校長は[illegible]次のやうに語つた【寫眞＝語る伊東校長】

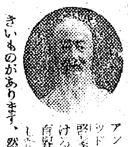

アンダーウッドさんの學校に於ける教育界に貢獻した功は大きいものがあります、然しながら今日の時局下にたとへアンダーウッド氏の功があるにせよ皇民教育の重任を帯びた教育者としてこのまゝ放置することは許されません、またその青年に與へる影響もあなどれないものがあると思ひ、皆さんと協議の結果取り除けることにしました、その代り同じ場所に我が皇軍の血でいろどつた東亞共榮圏の新しい地圖を石彫りにして建立、青年教育の生きた教材にするつもりです、現下のわれわれ國民として何よりもまさに悟らねばならぬことはいかなる場合においても個人の功績よりはより多く國民のためにもつと大きくいへば國家のためにすべてを捧げ國策に協力すべきだと信じます、それがすなはち國民の道だと固く信ずるのです

物資の配給に睨み

今後、經警、税務署員を立會はせ 偏在と不正を一掃

實績なるもの、不正無、或は情實關係などによつて從來ともすれば物資の割當配給に適正を缺いでゐた弊を除くため總督府では今後あらゆる物資の割當を決定せんとするもろもろの配給統制機關には必ず經濟警察官、警察部長及び稅務署員を立會はせ割當配給の公正化により出すことになりこの程各道知事宛殖産、警務、財務局長、企畫部長名をもつて實施方を通牒した經濟警察官、稅務署員を配給統制機構へ參加させんとする狙ひは取りも直さず配給機關に對する割當の適正を期し物資の圓滑な配給を行はんとするにある。

今までの割當方法によれば關係職員の手不足、業界の實情によるといふ、業者自身に自覺の足らぬことなどによつて物資の割當は公平を缺き唯一の査定目標である實績すら情實によつて左右されるといふ實情であつたこの弊害を除くためには生活必需物資の配給を直接監視して偏在、不正に最も眼の利く經濟警察官を立會せ物資の分布狀況を隈なく把握することが必要であるところから從來意見的に各種職員に意見を具申してゐた方法を一擲し直接配給統制機關の會議中へ參加させて割當決定に一役買つて貰ふことになつたものである、なほこれと同時に最近續出しつゝある脫法行爲[illegible]

陸海軍へ千圓 洋服修理業組合から

京城府黃金町五ノ二一番地、京城洋服修理業組合(理事長芳村濟吉氏)は廿九日午後一時長谷川町公會堂で同組合創立總會を開催、席上組合員二百五十名が職場一致献金陸海軍に五百圓宛飛行機獻納資金として献金することを申し合せ、直ちに芳村濟吉氏が本社を訪れ献金の手續きをとつた

パプスト公使の葬儀 米英大使も參加

【東京電話】去る二十四日逝去したパプスト・オランダ公使の葬儀は外務省儀典課およびスエーデン公使館の取計ひで二十九日午前十時から築地聖路加病院教會で盛大に執行された、東郷外相代理西田元首相、佐藤元外相、木内外務省儀典課長ほか外務省關係者親しく特にグルー・アメリカ大使、クレーギー・イギリス大使も參加、獨伊佛ほか在京各國大公使館關係者、内外朝野の名士多數會葬場を埋め在留各國大公使から贈られた生花が祭壇にうづたかく飾へられ、過去二十年間日蘭外交調整に盡力した故人を偲ばせるに相應しいものがあつた

各道青年團事務擔任者打合

朝鮮青年團では廿九日午前十時から總督府第一會議室に全鮮各道青年團事務擔任者十三名を招集、打合會を開いた、本部側から[illegible]各局長列席し、[illegible]昭和十七年度事業計劃の説明打合に移り、午餐後午後一時からニュース映畫を觀賞、引續き同四時半まで事務打合を續行した、なほ卅日も同樣打合會を續行する

SKS強力消火彈 [illegible]

京城第一ホテル 明治町一[illegible]

ハートー 浣腸 便秘・痔疾・腸内異狀醗酵 大人用・小人用 (五〇〇入)

きず やけど しもやけ ただれ 多くのお家庭の必備藥として好評。 ハリバ軟膏 一圓 五十錢

痔にアラスター 坐藥 軟膏 說明書無代進呈 全國藥店ニ有リ品切ノ節ハ發賣元ヘ 發賣元 光商會 東京・牛込・市ヶ谷田町二ノ六

心臓に胸 心力 抗病ホルモン 精力や體力萎縮の人 心臓弱く動悸の人 結核や肋膜で熱ある人 感冒や眩暈で困る人 胃腸惡く胃痛の人 福山市船町 心力本舖

財團法人 文英學院 京城女子商業學校 第一學年約一五〇名募集 願書締切二月十五日 試驗期日二月二十四日ヨリ向フ五日間

胃腸病 胃腸病に惱む方々の體質にピッタリ合ふ 胃腸良藥 ネオスミローゼ 御愛用に依りてキット滿足を得られる 全鮮有名藥店並に百貨店にあり 朝鮮總賣捌元 株式會社 木村藥房 京城府本町四丁目

開業御挨拶 今般朝鮮取引所一般取引員ノ免許相受ケ來ル二月二日ヲ以テ開業仕候就テハ有價證券ノ淸算並實物取引ニ付誠實ヲ旨トシ營業可仕候間何卒御眷顧ノ程奉冀上候 敬具 京城府黃金町二丁目一九九番地 高橋國基商店 電話本局 三六四五 六一四〇

トモヱ鉛筆

測機舍のフジトランシット 京城府旭町一丁目 サカイヤ商店 (在庫豐富) (電本五〇一〇番)

生徒募集 文泰中學校 第一學年生徒約百名

產科婦人科 醫學博士 橋本吉藏 電話本局五八〇番

肌の彈力をます マスターククリーム 備へあれば肌アレなし

產科婦人科 森川病院 醫學博士 森川盛夫 電話本局三三三三番

家庭藥は生活の必需品です 國產の家庭藥 アースタム 木村製藥所

京城寶塚劇場 微笑の國 何が飛び出すか判らぬ滅茶苦茶に面白い音樂喜劇 卅一日より 同時公開 マンガク歌謠ショウ

同じ電球でも笠によつて明るさが違ふ…… 家庭用硬磁セード マツダランプ直營 京城書店 京城府本町二ノ一〇

地球印 萬人油

KBK 品質を誇る鐘紡化粧品 セット ヨン 御調髮の簡易化 クセヲ直シウエーブヲ長ク保チマス 殿方ノポマード代用ニ優秀デス

燃える殉國の赤誠
内地在住半島青年の志願兵熱
銓衡を終へて　淺井軍參謀談

澎湃たる半島志願兵の應募熱に呼應する内地在住の半島人青年の熱烈なる志願兵志願に應へ、去る十八日から廿三日まで大阪偕行社で内地における初の志願兵採用銓衡檢査が實施され、銓衡委員長石少將（京城兵事部長）委員朝鮮軍參謀淺井中佐、桑田軍醫少佐、佐々木大尉、總督府側志願兵訓練所長海田大佐、森本教授嚴重な檢査を行ひ好成績をおさめて廿八日歸任したが、朝鮮軍淺井參謀は廿九日志願兵銓衡の模樣を次の如く語つた

受驗者は遠く東北地方から九州方面に及ぶ

五百 餘名で、何れも皇民化された熱烈な殉國に燃える純情の若者達で、熱意のほどにはうたれるものがあつた、十八日の第一日は總督府で實施する試驗基準による學科試驗を行ひ、廿一、二、三の三日は口頭の嚴重なる身體檢査、口頭試問を行ひ、銓衡の結果二百餘名を適格者と認定した、志願者の大部分は軍需工業の産業戰士で口頭試問はまことによく徹底し、周圍の内地人の若者が歡呼の聲を浴びて續々と前線に征き勇々の戰果を擧げてゐるやうに、半島人青年達はもうぢつとしてはをられないといつた愛國の熱情にたぎつてゐる者ばかりである、幼少から内地に育つてゐる關係上、國語は實に達者で

教養 の程度も相當に高い、思想動向を判定する嚴重な口頭試問にも旺盛なる殉國の精神に燃えてゐるのを見ることが出來た、かくして志願した者で、職階がやゝ離はつてゐない者が第二乙の不合格と認定されるや、檢査官の前で「今年は志願を志願の受驗はありません、なんとかして御採用下さい」と泣いて訴へる純情なものも多數あつた、全般に成績は良好であり中にはあと一年で實業學校や夜間中等學校を卒業するものも卒業を中止し或は熟練工として多大の報酬をうけてゐる者が、これを放擲し志願兵となることを志望したものがこれまた相當數あつた、この半島人青年の志願兵に對する熱情は決して半島にある若者達に優るとも劣らないものがある

世紀の總攻擊始る
銃劍が、砲車が、獅子港へ大縱列

【マレー戰線ヨンペンにて廿八日同盟】ジョホール州深く日章旗は進む、ゲマス、バツアナム、セガマ、ラビス、ヨンペン、アエルイタムとひた押しに日の丸の旗は進んで目指すシンガポールまで〇〇口の地點に迫つたのだ、銃劍が、砲車が進む、飛行機が飛び戰車部隊の大縱列が大地を壓して正に世紀の總攻擊が開始されたのだ、物凄い爆擊の大穴、道路の兩側に盛り上つた生々しい土の色、戰場の新鮮さが胸を衝く、潰走する敵にのしかかるやうに爆彈の穴を掘らせたわが荒鷲部隊の跡だ、ジョホール州に深く入つて特に目立つたのは道路の破壞だ物凄く大きな戰車壕が行手を遮る敵が大濕地帶を利しての最後の抵抗線であらう、ヨンペンの町に入ると街道に面したほんの宿場町の感じだが、シンガポールの中央街道と西海岸道路の接續點、敵が踏み止つて頑強に抵抗した陣地でまだ硝煙が立ちこめてゐる、ジョホール州は平地が多く小丘陵が點在してゐる、その丘陵の間には錯る濕地帶が散在する、濕地帶には二、三尺の葦のやうな青草が密生し葉が熱帶の陽光一ぱいにたへてゐるが、外からはたゞの草原としか見えない、皇軍は時々その濕地を腰まで沒して進擊してゐるのだ、敵にとつてはこれが逆に自然の防禦線となつてゐる、いよいよ赤道が近くなつて暑さはますます激しい、僅かな行軍にも咽喉が乾くが嬉しいことは天與の水椰子の實が成つてゐる、水不自由するのは戰場の常ではあるが飲む水だけでもなんとかなるのは大助かりだ、勇士たちはシンガポール間近に迫つてますます士氣旺盛、美しいマレーの風物の中を勇しく進んでゐる

車輛と兵隊
全マレー席卷
蜿蜒一千キロ轍の跡

【マレー戰線〇〇廿九日同盟入】東部に巢喰ふ敵シンガポール要塞に正義の破槌を加ふべき皇軍堂々の大進擊はマレー半島を南へ南へすでに一千キロを越えて餘すところ〇〇キロ、ここを先途と敵近的に殘存英軍を蹂躙しつゝあるが、昨年暮の十日、泰英國境を越えて以來僅か五十日にして全英領マレーを席卷、遂に戰場を最南端の東西南北二十五キロのジョホール・バル線に膨縮するに至つた、この進擊こそ車輛と兵隊相共に進む戰史に稀有のものであつた、前線も後方もマレー戰線は轍の跡ですつかり埋められた、戰ひの直ぐ後方に車輛は氾濫して宇物のやうに全域に武者振ひして待ち、あるひはゴム林に大休止する兵隊の前に車輛もともに休み、マレー戰線南北一千キロ車輛とともに進んだ途であつた、戰ひはいよいよ最高潮に達しジョホール戰線は道路といふ道路はわが車輛の大縱隊が續々とよあき、果てしもない奔流のやうな連續で、シンガポール目がけて殺到、國境突破以來五十日にしてマレー半島全線はわが勇猛轟輪の轢き進擊の下に制壓されるに至つた

落下傘で脱出
重慶空軍將校わが軍に投降

【サイゴン廿八日同盟】去る廿二、四の兩日にわたり佛印ハノイ東北方に蔣介石軍飛行編隊が來襲安南小部落に盲爆を行つたことは既報の通りであるが、廿四日襲擊に當つた右の重爆編隊中から落下傘で飛び降り自らわが軍に投降し來つた一支那空軍將校がある、〇〇部隊で取調べの結果、同人は何中尉といひ、重慶空軍部でも優秀な中堅パイロットの一人で、日本軍に投降する目的で空襲中の爆擊機から落下傘により冒險的脱出を敢行したものと判明した、目下わが〇〇部隊で手厚い保護を受けてゐるが投降の心境を次の如く語る

自分は去る 廿二日重慶爆擊編隊中の一員として成都から雲南省蒙自飛行場（昆明東北百四十キロ）に移動しその中の〇機が將の命を受けてハノイ爆擊をした譯だ、操縱士はみな中國人だが、正直なところ戰意はなくことに佛印には優秀な日本航空部隊がゐるときいてゐたのでこれに遭遇することを恐れいゝ加減に爆彈を落して歸つて來た廿四日のは雲南省蒙自飛行場からアメリカ人飛行士操縱のP四型戰鬪機が護衛かつ監視にやつて來たが自分はもう戰爭は嫌になつてゐたのでこれをよい機會に思ひ切つて脱出したのだ

免税に感激
海軍へ五百圓

時局を語る商人達に聞かせたい話―京城西大門酒類ビール販賣小賣業組合、職生組合長は廿九日組合員四十五名の赤誠からなる五百圓を携へ西大門警察を訪れ「海軍へ献金して下さい」と差出したが、右は總額當局が增税にあたり年額二百圓以下の者に對しては免税の處置をとつたのでこれに感激した組合員一同はこの時局下吾々はた當局の溫情に甘えるべきではない免税になつたゞけの金は國家へ獻げなければならぬと集めたもので當局を感激させた

粉化粧の仕方が變つた！

今迄の化粧下クリームは皮膚と白粉の間に滑い膜をつくつて肌のツヤを消すので化粧が不自然な白さになりました。新しく出來たクリーム・ローションは粒子が細かく牛乳狀で、つけると直ぐしみこんで膜にならないのです。ですから白粉がピッタリ肌になじみ肌のツヤがそのまゝ現はれて、とても生々したキヂからの様な美しさになるのです。

明色クリーム　ローション　定價八十八錢

三國志【716】
（赤壁の卷）　吉川英治（作）　矢野橋村（畫）

山谷笑ふ（一）

八十餘萬と稱へてゐた曹操の軍勢は、この一敗戰で、一夜に三分の一以下になつたといふ。燒死した者、溺れ死んだ者、矢に中つて斃れた者、また陸上でも、馬に踏まれ、槍に追はれ、何しろ、山をなすばかりな死傷をおいて三江の要塞から潰散した。けれど逃げ延びた者は當陽の嶺のやうにも多かつた。

「救へつ。救うてくれつ」

と、まだ亂戰中、波間に聲がするので。呉の韓當が熊手で引上げてみるとことひの大將黃蓋だつた。

黃蓋は肩に矢をうけてゐる。韓當は鏃を摑出し旗を裂いて瘡口をつゝみ、早速後方へ送つた。

甘寧、呂蒙、太史慈などは疾くに要塞の中心部へ突入して十數ヶ所に火を放つてゐた。

このほか、呉の綏統、董襲、潘璋なども、縱横無盡に、威力をふるひ追つた。

誰か、その中の一人は衆中を斬りころし、その首を鞘のさきに刺して駈けあるいてゐた。

こんな有樣なので、魏軍はその一隊として、戰ひらしい戰ひを示さなかつた。逃げる兵の上を踏みつけて逃げまろんだ。敵に追ひつかれて、樹の上まで逃げあがつてゐる兵もある。それが見るくくうちに、バリくくと。樹林諸共に燒き揚はれてしまふ。

「丞相。丞相。戰袍のお袖に、火が燃えついてゐますぞ」

後から驅けて來る張遼が馬上から注意した。先へ鞭打つて落ちて行く曹操は、あわてゝ自分の袖をはたいた。

驅けても驅けても焔の林だ。山も燒け水も煮え立つてゐる。それに絶えず火の粉が雨の如く降つて來るので、悍馬はなほさら暴れ狂ふ。

「おうーいつ。張遼ではないか。おゝういツ」

後から追ひついて來た十騎ばかりの將士がある。味方の毛玠だつた。さきに深傷を負つた文聘がその中に扶けられて來る。

「こゝは、どの邊だ」

張遼がそれに答へた。

「この邊もまだ鳥林です」

「まだ鳥林か」

「林のつゞく限り平地です。さしづめ敵勢も迅速に追ひついて來ませう。休んでゐる間はありません」

總勢わづか二十數騎。曹操は顧みて嘆ぜずにゐられなかつた。

恃むは馬の健脚だつた。さらに鞭打つて、後も見ずに飛ぶ。すると、林道の一方から、火光の中に旗を打振り、

「曹賊つ。逃げる勿れ」

と呼ばはる者がある。呉の呂蒙が兵とこそ見えた。

「あとは、それがしが殿軍します。たゞ急いで落ち給へ」

と、張遼が踏みとゞまる。

しかし又、一里も行くと、一簇の軍勢が喊哭して、

「呉の綏統これにあり。曹賊、馬を下りて降參せよ」

といふ聲がした。曹操は、鞍を冷して、横ざまに林の中へ驅けこんだ。

ところが、そこにも、一手の兵馬が、潜んでゐたので、彼は、しまつたと喚ひながら、あわてて馬を向けうとすると、

「丞相々々。もう恐れ給ふことはありません。御麾下の徐晃です。徐晃これにお待ちしてゐました」

と、さけぶ。

「おう、徐晃か」

曹操は、大息をついて、ほつとした顔をしたが、

「張遼が否載であらう。扶けて來い」

と、いつた。

徐晃は、一隊をひいて、驅け戻つて行つたが、間もなく、敵の呂蒙、綏統の兵を蹴ちらして、重圍の中から張遼を助け出して歸つて來た。

文化

田中咄哉州氏筆

パセパンシヤンの茶毘の煙（四）
田中英光

だが、それ等の何れも失敗した。英雄時を得なかつた憾みもあつたし、あまりに理想家であり、正義漢であつた爲でもあつた。

最後にロシヤに赴いた理由も、魯庵によれば、二葉亭は日露戰爭當時の明石中佐や、花田中佐の活躍を羨み、ロシヤの革命派を利用し、なにか日本の爲に謀りたいといふ氣持もあつたさうだといふし、また二葉亭自身もその送別會の席上で大略左のやうに述べてゐる。

『自分は平生ロシヤの新聞雜誌を讀んでゐるが、まだロシヤ人の日本に對する怨みは深いやうで、時來らばもう一遍戰爭したいといふ意氣込は十分に見えてゐる。けだし、白人種が異人種を征服するは、征服されるものからみれば罪士を奪はれたことになるが、白人種の立場からいはせると、人類の幸福のための未開の土地の開發であつて、ロシヤの南下の如きもロシヤ人は神の特別なる恩寵をうけてゐるスラヴ民族當然の使命だと思つてゐるし、文明が野蠻に打勝つ自然の大法だとも信じてゐる。大敵にロシヤ人の眼からみて、黄色人種たる日本にロシヤが負けたのは、英人がアア人に負けたのと同樣、たゞにロシヤのみの不名譽ではない。世界の文明國の前途のため、由々しき一大事である。なんとかもう一遍日本と戰爭をやり直し、日本をして再起不可能にさせることが、ロシヤのためばかりではなく、世界文明のため人道のためだといふのがロシヤ人の腹の底だと思はれる。』

だから、二葉亭は自分がロシヤに行つたら、つとめてこの意見を打破すべき文化的活動をする積りだといつてゐるが、更に渡露、出發直前に、ロシヤより歸朝の途にあつた後藤新平伯を敦賀に迎へ『後藤伯自らの口からその談話内容は發表する事が出來ぬ』と後にいはれた程の重要な會談を遂げ、更に神戸から乘船して大連を經て入露の行程に上つたとき、その途上、小村外相のロンドンよりの歸朝を大連に、駐日露國新大使マレウヰツチの來任をハルビンに夫々迎へて各々意見を交換したといふ。これ等の會見の顛末も全て朝日新聞の池邊三山に通信してあつても『全て國際上の機密に涉る故に世間に發表できない』程の重大なものであつたといふから、二葉亭のこの最後の訪露には隱れた目的がひそんでゐたものと思はれる。

しかし惜しいかな、彼は當時のペテルブルグ、いまのレニングラードに滯在してゐて間もなく惡性の肺結核にかゝつた。その結果『寧くオデツサあたりに轉地するか、左もなくば歸國した方が上分別であると、醫師からも親友からも切に忠告された』のだつた。

兒童生徒の見てよい映畫
映畫にはこんな種類がある

朝鮮映畫令の施行規定に基いて映畫教育の實を達成せんとする總督府學務局社會教育課では、かねて認定制度を設け、各機關を通じ作品別に發表を行つて來たが、まだ一般人がこれを無視して徒らに兒童には如何なる映畫を觀せるが判斷に苦しむが如き嫌も少くないので、學務局認定映畫當務發表による解説の一部を箇條に記してみる

◇一般用映畫　年少者の教育上支障なしと認定したるもの

◇非一般用映畫　檢閲に合格したる映畫にして年少者（十四歳未滿）の教育上支障ありと認めたもの

◇文化映畫　朝鮮映畫令施行規則第卅七條に規定してあるやうに一般用映畫に認定されたもののうち、國民精神の涵養または國民智能の啓發に資すると認められたもので、劇映畫にあらざるものを謂ふ文化映畫は現在上映内各映畫興行場で強制上映してゐる

◇非文化映畫　文化映畫として製作したものでありながら、認定申請の結果不適當と認められたもの、但し觀覽は一般用として支障なし

◇推薦映畫　朝鮮總督府推薦映畫のことで特に國民文化の向上に資するものありと認められた作品をいふ（朝鮮映畫令施行規則第十六條）

◇選定映畫　學務局選定兒童生徒向映畫のことで、兒童生徒（國民學校、中等學校）の教育上有益なりと認めたもの

マンガク部隊
卅一日から城寶

アトラクション戰術のあの手この手にとまもない城寶ではまたまた浪花名物爆西東寶チエーンでお馴染の『マンガク（漫才と演劇）部隊』を卅一日からの番組に組んでゐる　一行は漫才の淺田家日奈蔵、日奈一、歌舞の香山簪子、高倉澄子等この週興畫は杉狂兒と轟夕起子の『歡笑の國』を同上映する【寫眞＝高倉澄子】

城時家庭料理講習會
綠旗聯盟主催

綠旗聯盟婦人部では一月三十一日（土）午後一時半から四時まで京城初音町二〇〇清和女塾で、新しい獻立の作り方及び季節の支那料理五種の戰時家庭料理講習會を開くことになりました

△希望者はノート、鉛筆、エプロンを携帶の上金五十錢（外に材料その他實費）を會費として持參すること。申込は一月三十日午後四時までに初音町二〇〇綠旗聯盟本部（電話本局二一八四番）に葉書または電話にて申込めばよろしう御座います

紙上病院
放尿時の疼痛

【問】當年二十二歳の男子、十日頃前より尿道が痛み放尿の際は痛みのため堪へかねず、なほ近頃は放尿時は尿道より出血致し、夜になると痛みのために寢られません、放尿は日に十回位致します、一體何の病氣でせうか治療法を御指示下さい（苦痛生）

【答】（一）一番恐ろしいのは淋毒の慢性膿瘍による疼痛と出血なり（二）結核によるものも可なりこわいものなり（三）淋疾によるもの（四）種々の細菌性の膀胱炎によるもの（五）癌に種々の神經性のものあり　治療法は原因により各全く異る（紙上病院長）

不連續線
薪割り

あれ程不足してゐた薪だつたから、愛國班長から『來る何日何々國民學校の校庭で、各班員に十貫づゝ配給します』といふ通牒が迴つて來た時は、鬼の首でも取つたやうに嬉しかつた。

ところが、行つて見ると、目方は十貫匁あるか何うか知らぬが、直徑一尺もありさうな大きな丸太を渡されたのは意外だつた。

よくは知らぬが、薪の公定價格といふのは、細かく割つたものを標準にしてあるのか。それとも、今度配給を受けたやうな丸太が標準なのだらうか。

『體位向上にはなりますな』

『國民皆勞にもなりますよ』

きのふけふ、隣近所の家では、役所や會社から歸つた主人が、慣れぬ手つきで薪割に寧日がない。

『舞上る情熱』
◇收益の一部は獻金

航空知識普及の趣旨から帝都國防航空聯本部が主催する新興東京特作『舞上る情熱』はいよいよ來る一日から京都で催されるが、同聯本部ではこれによつて得た收益の一部（純金の約二割）を國防獻金として獻納することになつた　料金は國民學校生徒が十錢、中等學校生徒は廿錢（いづれも道學務課指定に限る）一般個人も廿名以上なれば相當の割引を受けることが出來る、なほ申込は本局一五一四、八四一三番の電話

今週番組

東寶若草劇場（卅日から二月五日まで）▲東寶作品、文部省共同企畫、矢倉茂雄監督、小高まさる、横山運平主演『少年漂流記』▲佛アンリ・ゾーカル作品、クリスチャン・ジャック監督、アンリ・フレイル、ウイシア・ディナ主演『青春亂舞』

京城寶塚劇場（卅一日から二月六日まで）▲日活多摩川作品、古賀聖人監督、杉狂兒、轟夕起子主演『歡笑の國』▲寶塚『マンガク歡笑ショウ』

浪花館（二月一日から五日まで）▲新興東京作品、久松靜兒監督、河津清三郎、高野由美主演『伏見鬼』▲新興京都作品、木村恵吾監督、高山廣子、大友柳太郎主演『元祿女大名』

京日文化映畫劇場（五日から十一日まで）▲日本ニュース▲理研製作、日映提供『鍍鑛』▲大日本相撲協會製作、松竹株式會社配給、昭和十七年度春場所『國技大相撲』後半戰（京日獨占封切）

和信映畫館（五日から十一日まで）▲東寶作品、原節子、戸川弓子、英百合子主演『女教師の記錄』

文化だより

▽朝鮮總督府防疫研究會例會　卅一日（土）午後三時半から城大醫學部第二講義室で開催、森岡三郎氏の講演「滿洲國における哺乳動物分布」がある、なほ午後六時は大學食堂で東京へ赴任の谷川消氏（細菌）の送別會を開く

本社寄託獻金（廿八日扱）

國防獻金　陸軍

千圓　京城府中央卸賣市場鮮魚部仲買組合

二百七十七圓四十九錢　京城府太平通一ノ一八京城稅務監督局職員一同

百圓　京城府蓬萊町四ノ一六金川繁一郎

二十圓　京城府新堂町三三六ノ二京城城東警防團特別分團▲十圓京城府佛化町八ノ二一京城公立女學校演習科甲二年一組一同

日計二千五百五十二圓九十二錢也

累計金五十二萬四千五百四十九圓二錢也

國防獻金　海軍

千圓　京城府中央卸賣市場鮮魚部仲買組合

百二圓五十八錢　京城府吉野町一ノ一二五高岡務

四十三圓八十五錢　京城師範學校

總計金六十七萬三千三百八十七圓九十四錢也

皇軍慰問金

累計金十二萬六千二百三十八圓九十二錢也

銃後監視隊

累計金一萬二千五百圓也

パギセコイン

好評絶讃の鎭咳祛痰新藥　液劑・錠劑・粉末　全國有名藥店にあり

山本製藥所

30日封切

青春亂舞

アンリ・ゾーカル・プロ超特作　クリスチャン・ジャック

共演　アンリ・フレイル　ウイシア・ディナ

巴里スキー倶樂部婦人會員

東寶　若草劇

少年漂流記

海洋に憧れた十二人の少年達が勇氣と冒險にみちた漂流物語……

文部省共同企畫　東寶作品　高まさる　一井一郎　横山運平

大衆料金六十錢

全力で護れこの空この國土

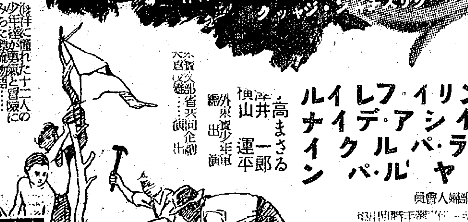

鼻病を治療するには

鼻 の病氣は單に鼻部の症狀と考へ過ぴしてゐる方が多いやうですが、これが元で頭腦を冒せば物覺え記憶力が減退して仕事に倦き易くなり膿汁が氣管に故障を生じ思はざる危害を蒙ることもあります。此の事實よりみてもその病原はむしろ内部に存するを知る事が出來ます

此 の點に着眼して根原療法の理想を覗つたのが内服「天晴」です。本藥は鬱滯し易い滲出性の體質を根本的に改善し粘膜の抵抗を強め炎症を去り分泌を制し鼻詰りを解消して鼻病の素質を根こそぎに除去する理想的作用があります。更に之を外部から治療期間を早める爲に外用「天晴」を用ひ治療の徹底を期し患者の期待に應へて好評を得てゐます。

藥價＝外用十日分八十錢、内服三圓二十錢で全國の有名藥店にあります藥店が左記本舖にお申込下さい　本舖にハガキで申込み次第鼻病の試藥と說明書を無料進呈します

試藥進呈

【各地藥店にあり】

病原を衝く　天晴

蓄膿で腦の惡い人　鼻詰りで頭重の人　物の匂ひの判らぬ人　仕事に倦き易い人　物覺えの惡い人

熊本市水前寺通白山町一七八　本舖　再春館製藥部

關西總代理店　大阪　高橋盛大堂

胃腸疾患

本劑の主成分たる生活乳酸菌の産出する極めて多量のフラビンは腸内に發生する有毒細菌を解毒すると共に、衰弱せる胃腸細胞に活力を付與して、消化吸收力を促進するを以て、胃腸疾患の機能的治癒に著效を奏す。

適應症　産前産後衰弱　母乳分泌促進　乳幼兒發育障害　肺結核・肋膜炎　疲勞倦怠　常習便秘　食慾不振　急慢性胃腸病

エル　ビオゲン錠

全國藥店百貨店にあり（試藥文獻進呈）　一五〇錠　一圓五〇

ライオン製藥株式會社

梅毒に

SANKYO 三共

砒素驅黴劑の權威

ネオアルサミノール

日本藥局方ネオアルゼノベンゾールに相當する日本嚆矢の化學療法劑にして、毎製品北里研究所の嚴密なる檢定を受け、その保證を有するものなり。品質效力共に第一位を誇る國産砒素驅黴劑の權威として定評あり。

包裝　0.15瓦　0.30瓦　0.45瓦　0.60瓦　0.75瓦　0.90瓦　各1管　10管　50管入

東京市日本橋區室町　三共株式會社

京城府大和町　朝鮮三共株式會社

母乳を殖す

産前産後の母體に

催乳　造血

ビオレバー

ビオレバーは泌乳素として母體に缺くべからざるビタミンL及び胎兒の安定、發育の促進並に妊婦の榮養に絶對に必要なE・Dその他の重要ビタミンと共に、人體活動の原動力となる血液を最も潤澤に生成する哺乳動物の肝臟實質等の貴重榮養素を綜合精製した美味の錠劑で、短期間の服用で迅速に母乳の分泌を豐富にする殊效があるばかりでなくその强力な榮養強化作用によつて母子の健康を頗る積極的に增强する事が出來る。

藥價　一〇〇錠入　二円　三〇〇錠入　五円五〇　一〇〇〇錠入　十六円

東京市神田區錦町　大木合名會社　大阪道修町・北京東安門

半島の水産新體制案

鯧巾着約五十統 整理を斷行！

鯖巾着、底曳は三割減

朝鮮の水産新體制確立についてはかねて本府水産課に於て民間業者の意見を徴した上成案を急いでゐたが、大東亞戰下の資材その他と睨み合せて限られた人的、物的資材を以て最高の生産力を發揚すべき方策を確立したので近く總督、總監の決裁を仰いだ上、本府としての水産新體制方針を闡明し、之を實施に移すこととなつた、本府の方針の大要は

一、鯧巾着網は現在東海巾着網組合所屬船百四十九統、咸北巾着網組合百廿三統、合計二百七十二統となつてゐるが、このうち約五十統の減統を行ふ、而して資材の見透し如何によつて多少變更する場合があるが大體東海巾着網組合所屬の鯧網業者を中心に減統する

一、右のため休業する者に對しては組合より適當の見舞金を與へる

一、漁區は撤廢せず

一、東海巾着網組合から廿統を咸北巾着組合に編入して漁區の調整を圖る、このため東海巾着は事實上約六十統減少する結果になる

一、咸北巾着に編入する東海巾着所屬船の廿統の利益は獨占を防止するための有效なる措置は之が咸北に入るか、會社經營として利益を配分するか、組合經營としての共同計算とするか、或は落札價格を配分するかの具體的方法は組合の善處に一任するが、兎に角利益金は殘存の東海組合員に均霑せしむる

一、鯖巾着網組合は全鮮一區となり八十六隻あるが之を三分の一程度に減統する

一、機船底曳網は全鮮五箇所で百八十七隻とあつてゐるが之も同樣各區とも夫々三分の一程度減統する

一、右の場合休業者には見舞金を與へる

ことに決定した、水産課今回の措置は根本的の前途打開策とまではいはれないが、かつて見ない思ひ切つた對策であつて業者もこの際水産界の現狀を認識して生産擴充に邁進すべきであるとされてゐる

犧牲を忍べ　岡信水産課長談

水産新體制確立につき岡信水産課長は次の如く語る

大體内定して總督、總監の決裁を得るまでになつた、今回は目標を決めただけである、これが實施には具體的に進めて行くつもりである、なほ減統その他について數學的には多少違つて來るかも知れないことを承知して貰ひたい、減統とか他區域への編入等につき各種の條件は業者間で無理のない、納得の行くやうな方法を組合で考へてやつて貰ひたい、業者はこの際大局を認識して犧牲を忍ぶべき時は忍び一方生産力擴充、職域奉公に邁進されたい

更生金融制度 運用要綱決定

總督府では更生金融制度の實施に伴ひこれが運用要綱を決定、各道知事に通牒を發することとなつた、要綱次の如し

▲資金の融通を受け得る者の範圍　本制度に依り資金の融通を受け得る者は左の各號に該當する轉廢業者とす

一、營業の規模

（1）會社に在りては公稱資本金二十萬圓又は拂込資本金十萬圓以下のもの

（2）個人に在りては右會社の標準を考慮し右程度以下のもの

二、轉業、廢業又は業務休止の事由　國際情勢の變化に基く商品輸出の不振又は原材料若くは商品輸入減少、統制の強化に基く物資の生産、加工若くは販賣の禁止又は制限、原材料又は販賣商品の配給減少、生産、配給、輸出又は輸入の機構の整備

三、轉業、廢業又は業務休止の範圍

（1）從來の營業を全く廢止し他の業務に從業し又は失業の狀態に在る者

（2）相當長期に亘り休業を餘儀なくせられしかも再開業の見込立ち難く轉廢業と同樣の事情にある者

（3）業務の縮少又は一部門の廢止により轉廢業と同樣の事情にある者

（4）同業者が組合の共同施設を[illegible]

▲資金の融通　資金の融通は左の方法に依る

一、擔保貸付　資金の融通は轉廢業者の事業用資産を擔保とし其の資産の評價額を限度として貸付するものとす但し轉廢業者の資金の需要に應じ一時貸付を保留し又は之を數回に分割して貸付を爲すことを得ること

二、無擔保貸付

（1）無擔保貸付は前記擔保貸付を爲す場合に限り之を併せ行ひ且當該轉廢業者が他に資産收入なく事業整理計畫上必要なる場合に限り之を爲すものとす

（2）無擔保貸付額は特別の事情ある場合を除くの外擔保貸付金額の五割以内に於て爲すものとす

三、貸付金の回收　貸付元利金の回收は擔保物の處分代金を以て充當するものとし債務者の他の資産又は收入に對し法律上の處分手續を行はざるものとす、但し債務者より自發的に償還あるときはこれを受入るるものとす

▲轉業務用資産の管理及處分　擔保に供したる轉業務用資産の管理及處分は左に依り行ふものとす

（1）資産の管理に付ては金融機關自ら之を管理するの外資産の種類に應じ[illegible]に委託して其の管理を爲さしむることあるべきこと

（2）管理處分に要する費用は轉廢業者の負擔とす、但し[illegible]

▲轉業務用資産の評價　[illegible]

▲轉業務の整理計畫　資金の融通を受けんとする者は轉業務の整理計畫を樹立することを要し之が樹立は左に依ること

（1）整理計畫に際しては必ず國（主として道知事以下同じ）又は國の指定協議する轉廢業相談所の指導斡旋を受くること

（2）整理計畫は可成同業者團體を中心として樹立すること、但し同業者團體なき場合又は同業者團體ある[illegible]

（3）轉業相談機關が整理計畫を指導斡旋する場合に於ては必ず國の指導監督の下に之を行ふこと

企業許可の處理

けふ細部的事項通牒

企業許可令に基く事業開始、設備の新設、擴張、改良、合同、讓渡、移轉、組織變更などの許可について原則として左の方針で處理することとなり、これが細部的事項を明示した通牒を廿九日各道知事宛發することになつた

一、讓渡については讓渡の理由適當にして且讓受人の知識、經驗、資力等の個人的條件を具備する場合は原則として許可すること

二、移轉については原則として開始に準ずべきも同一府邑面又は其の隣接地域内においては物資配給上その他公共的見地よりみて支障なき限り許可すること

三、會社の組織の變更、個人企業の會社企業への變更については變更後の内容備質なりと認めらるる場合は企業規模に著しき變更なき限り許可すること

四、產業組合、工業組合、工業組合及び產業組合の如き金融組合、農會、公共團體の事業についても原則的一般業者と同一の方針をもつて運用すべきも總督府の指示又は許可官廳の認定に基き適當と認めたる事業については許可す

五、企業合同については必ずしも事前において行政官廳が積極的に指示又は指導したる場合のみを指すに非ずして業者において自主的に計畫し行政官廳において之が必要性及び適當性を認める場合許可する、なほ企業の合同中には法的組合は勿論任意組合の組織、會社の新設、會社の合併を含むものとす

六、軍人遺家族及び傷痍軍人に就ては他に生計の途なき場合は勿論現に適當なる職業なく自活を圖る爲必要なる場合許可す、なほ應召のため廢業したる者が解除後原業に復歸せんとする場合においても優先的に許可するものとす

七、轉廢業者原業復歸についてはは時局の要請により企業合同をなしたるものの原業復歸についてもなるべく轉廢業者に準じ取扱ふこと

八、廢業又は休業前期間は原則として六月となつてゐるが事業の規模、資材の狀況によりて[illegible]伸縮するも差支へない

京城商議の明年度豫算

けふ議員總會で原案通り可決

昭和十七年度豫算其の他を審議決定すべき京城商議の議員總會は廿九日午後二時から同所會議室に開催、先づ杉山理事より提案理由の説明あつて審議に入り、一般會計歲入出豫算共六萬五千圓（前年度比八萬二千圓增）特別會計豫算十二萬四千百五十圓、計四十八萬九千百五十圓の明年度豫算を原案通り可決した、なほ明年度店舖入豫算の根幹をなすべき賦課金徵收率は前年度と同率でこれが豫算額廿七萬七千圓にして前年度に比し六萬五千六百圓を增加してゐる

鴨江水電臨時總會

玉置、横地兩氏新取締役に就任

朝鮮滿洲鴨綠江水電では廿九日午前十時から朝鮮ビル鴨電會議室において臨時株主總會を開催、定款中一部追加ならびに改正、役員缺員補充、役員報酬決議、退任取締役社長野口遵に對し慰勞金贈呈の件を附議した、新取締役に玉置正治（電業部長）横地靜夫（總務部長）兩氏がそれぞれ昇進した、なほ引きつづき役員會並北鮮電力ならびに鴨北發電兩社の役員總會を開催、平北鐵道取締役に佐藤時彦、池田、男南氏、鴨北發電取締役に佐藤時彦氏がそれぞれ選任された

鮮銀六分据置

鮮銀では來る二月廿日午前十一時から東京支店において第六十五回定時總會を開催、當期損益計算案ならびに利益金處分案（配當六分据置）繼承案可決等を附議するが同氏は再選重任となる

株式 嫌氣賣物不勢

前場　皇軍の捷々たる大戰果を映して立會氣は買物手控へられ短期新東二三十一圓九十錢と六十錢方引緩んではじまつたが、あと内地市場安に追隨して引値三十圓丁と漸落して大陽門を辛じて維持新鐘九十四圓四十錢と四十錢安に寄付き、引値三圓六十錢と前夕改らず、高周波五十二圓五十錢と引値一本ついたのみで總じて不勢を辿つた

後場　（下落る）安値には軟派の利喰賣物が注がれ、底勢は下迴り模樣を示したが、未だ積極的な買物は見當らず伸び方は鈍いものがあつた、即ち寄付は新東百卅圓五十錢と五十錢高、新鐘九十三圓五十錢と十錢安、高周波五十二圓五十錢に據らずにはじまりあと小往來を繰返した

照明彈

皇軍は世界戰史に比類なき大戰果を擧げ戰局は飛躍してゐるのだ▲これが戰ふ日本の將來と米英に如何なる影響を與へるかは自ら明かであり▲株式界にしても勿論悪いはずはない▲大勢樂觀して可なりである▲しかるに最近の市場は全く逆現象が起りつゝあるのだ▲いつもいふやうに相場の動きは但んであつたあとは行過ぎがありその間隙に軟派に乘ぜられることもある▲かやうな現象を市場觀からすれば玉整理とい ふ▲取組狀態をみてもわかるが各銘柄とも取組は異常な膨張を示してゐる▲この整理安面に直面して狙ふ株はやはり重工株である▲背景のよい株または將來性ある株を狙ふがよい▲兎も角目先觀としては押戻りは發狙はれがちであるが場味につれて安値追ひは警戒を要しよう

賣物 呆り

月末關係勞々消算 主力株の不引立ちにつれて買氣萎縮し、前日買はれた重工業株は早くも五十錢方引緩み、炭礦株は一圓方の後退を示した、目先も何れかの突發的な材料でもない限り買氣不振は免れ難い、主なる出來値左の如し（單位十錢）

朝鮮石油六五、八▲同新三五、九一八、一七▲親和木材新一九、〇▲大同產業一五、五▲朝鮮製鍊二七、〇▲日本窒素新一九、二

生糸 漸落

【橫濱電話】内地株式の不味に買氣引立たず、殊に大受渡し後の保險買を氣構へられ目立つた買物なく各限二、三錢方漸落歩調を示したが、先限は十五圓五十六錢と前日引値同値と下落つた

債券市況

チリ高　割引債券の買氣衰へず全國的に活況を示してゐるが値嵩ものの二回から五回までは騰勢一服となつた、しかし六回以降は品薄と採算買とでチリ高を示してゐる、その他利附債券は小甘く、免稅の割引物貯蓄物は僅かりで相場の上では大した動きもない

鮮魚

雜魚は入荷は增加したが、高級品は少貨、相場は高級品以外は下押しを示した

株式（廿九日）

朝取短期

銘柄		寄付	大引	高値	安値
朝新	前	[illegible]	[illegible]	[illegible]	[illegible]
	後	[illegible]	[illegible]	[illegible]	[illegible]
大新	前	[illegible]	[illegible]	[illegible]	[illegible]
	後	[illegible]	[illegible]	[illegible]	[illegible]
東新	前	[illegible]	[illegible]	[illegible]	[illegible]
	後	[illegible]	[illegible]	[illegible]	[illegible]
鐘紡	前	[illegible]	[illegible]	[illegible]	[illegible]
	後	[illegible]	[illegible]	[illegible]	[illegible]
同新	前	[illegible]	[illegible]	[illegible]	[illegible]
	後	[illegible]	[illegible]	[illegible]	[illegible]
滿業	前	[illegible]	[illegible]	[illegible]	[illegible]
	後	[illegible]	[illegible]	[illegible]	[illegible]
日立	前	[illegible]	[illegible]	[illegible]	[illegible]
	後	[illegible]	[illegible]	[illegible]	[illegible]
高周波	前	[illegible]	[illegible]	[illegible]	[illegible]
	後	[illegible]	[illegible]	[illegible]	[illegible]
商船	前	[illegible]	[illegible]	[illegible]	[illegible]
	後	[illegible]	[illegible]	[illegible]	[illegible]
岩村	前	[illegible]	[illegible]	[illegible]	[illegible]
	後	[illegible]	[illegible]	[illegible]	[illegible]

朝取算定と日歩

銘柄	算定	日歩	代引
朝新	[illegible]	[illegible]	[illegible]
大新	[illegible]	[illegible]	[illegible]
東新	[illegible]	[illegible]	[illegible]
鐘紡	[illegible]	[illegible]	[illegible]
同新	[illegible]	[illegible]	[illegible]
滿業	[illegible]	[illegible]	[illegible]
弘中新	[illegible]	[illegible]	[illegible]
高周波	[illegible]	[illegible]	[illegible]

短期 [illegible]

大株長期

銘柄	前寄	前引	後寄	後引
東新	[illegible]	[illegible]	[illegible]	[illegible]
鐘紡	[illegible]	[illegible]	[illegible]	[illegible]
鐘新	[illegible]	[illegible]	[illegible]	[illegible]
大株	[illegible]	[illegible]	[illegible]	[illegible]
大新	[illegible]	[illegible]	[illegible]	[illegible]

大株短期

銘柄		寄付	大引	高値	安値
滿業	前	[illegible]	[illegible]	[illegible]	[illegible]
郵船		[illegible]	[illegible]	[illegible]	[illegible]
同新		[illegible]	[illegible]	[illegible]	[illegible]
大新	前	[illegible]	[illegible]	[illegible]	[illegible]
	後	[illegible]	[illegible]	[illegible]	[illegible]
鐘新	前	[illegible]	[illegible]	[illegible]	[illegible]
	後	[illegible]	[illegible]	[illegible]	[illegible]
鐘紡	前	[illegible]	[illegible]	[illegible]	[illegible]
	後	[illegible]	[illegible]	[illegible]	[illegible]
東洋紡	前	[illegible]	[illegible]	[illegible]	[illegible]
	後	[illegible]	[illegible]	[illegible]	[illegible]
日新紡	前	[illegible]	[illegible]	[illegible]	[illegible]
	後	[illegible]	[illegible]	[illegible]	[illegible]
東新	前	[illegible]	[illegible]	[illegible]	[illegible]
	後	[illegible]	[illegible]	[illegible]	[illegible]
帝人	前	[illegible]	[illegible]	[illegible]	[illegible]
	後	[illegible]	[illegible]	[illegible]	[illegible]
郵船	前	[illegible]	[illegible]	[illegible]	[illegible]
	後	[illegible]	[illegible]	[illegible]	[illegible]
商船	前	[illegible]	[illegible]	[illegible]	[illegible]
	後	[illegible]	[illegible]	[illegible]	[illegible]
滿業	前	[illegible]	[illegible]	[illegible]	[illegible]
	後	[illegible]	[illegible]	[illegible]	[illegible]
日立	前	[illegible]	[illegible]	[illegible]	[illegible]
	後	[illegible]	[illegible]	[illegible]	[illegible]
日魯	前	[illegible]	[illegible]	[illegible]	[illegible]
	後	[illegible]	[illegible]	[illegible]	[illegible]

大株短期喰合

銘柄	賣	買	取組高
東新	[illegible]	[illegible]	[illegible]
大新	[illegible]	[illegible]	[illegible]
鐘紡	[illegible]	[illegible]	[illegible]

東株長期

銘柄	前場	後場
高周波	[illegible]	[illegible]
鐘紡	[illegible]	[illegible]

東株短期（第一部）

銘柄		寄付	大引	高値	安値
同新		[illegible]	[illegible]	[illegible]	[illegible]
東新		[illegible]	[illegible]	[illegible]	[illegible]
三菱工		[illegible]	[illegible]	[illegible]	[illegible]

東株短期（第二部）

銘柄		寄付	大引	高値	安値
東新	前	[illegible]	[illegible]	[illegible]	[illegible]
	後	[illegible]	[illegible]	[illegible]	[illegible]
郵船	前	[illegible]	[illegible]	[illegible]	[illegible]
	後	[illegible]	[illegible]	[illegible]	[illegible]
同新	前	[illegible]	[illegible]	[illegible]	[illegible]
	後	[illegible]	[illegible]	[illegible]	[illegible]
鐘紡	前	[illegible]	[illegible]	[illegible]	[illegible]
	後	[illegible]	[illegible]	[illegible]	[illegible]
同新	前	[illegible]	[illegible]	[illegible]	[illegible]
	後	[illegible]	[illegible]	[illegible]	[illegible]
帝人	前	[illegible]	[illegible]	[illegible]	[illegible]
	後	[illegible]	[illegible]	[illegible]	[illegible]
大新	前	[illegible]	[illegible]	[illegible]	[illegible]
	後	[illegible]	[illegible]	[illegible]	[illegible]
鋼管	前	[illegible]	[illegible]	[illegible]	[illegible]
	後	[illegible]	[illegible]	[illegible]	[illegible]
日石	前	[illegible]	[illegible]	[illegible]	[illegible]
	後	[illegible]	[illegible]	[illegible]	[illegible]
滿鐵	前	[illegible]	[illegible]	[illegible]	[illegible]
	後	[illegible]	[illegible]	[illegible]	[illegible]
三重	前	[illegible]	[illegible]	[illegible]	[illegible]
	後	[illegible]	[illegible]	[illegible]	[illegible]
洋レ新	前	[illegible]	[illegible]	[illegible]	[illegible]
	後	[illegible]	[illegible]	[illegible]	[illegible]
日立	前	[illegible]	[illegible]	[illegible]	[illegible]
	後	[illegible]	[illegible]	[illegible]	[illegible]
小倉	前	[illegible]	[illegible]	[illegible]	[illegible]
	後	[illegible]	[illegible]	[illegible]	[illegible]
日魯	前	[illegible]	[illegible]	[illegible]	[illegible]
	後	[illegible]	[illegible]	[illegible]	[illegible]
水産	前	[illegible]	[illegible]	[illegible]	[illegible]
	後	[illegible]	[illegible]	[illegible]	[illegible]
鮮水	前	[illegible]	[illegible]	[illegible]	[illegible]
	後	[illegible]	[illegible]	[illegible]	[illegible]

東株短期喰合

銘柄	賣	買	取組高
日窒 前	[illegible]	[illegible]	[illegible]
日窒 後	[illegible]	[illegible]	[illegible]
滿業 前	[illegible]	[illegible]	[illegible]
滿業 後	[illegible]	[illegible]	[illegible]
東新	[illegible]	[illegible]	[illegible]
鐘新	[illegible]	[illegible]	[illegible]

商品（廿九日）

横濱生糸	前場	後場
一限	[illegible]	[illegible]
二限	[illegible]	[illegible]
三限	[illegible]	[illegible]
四限	[illegible]	[illegible]
五限	[illegible]	[illegible]

▲現物最優等 [illegible]

金融

日銀狀況（廿八日）

發行高	[illegible]
預金高	[illegible]
貸出高	[illegible]

鮮銀狀況（廿八日）

發行高	[illegible]

將棋指導　特選本社

第四回

△八段 土居市太郎（落飛車）

▲初段 原田泰夫

消費時間 △〇、四二分 ▲一、四七分

▲六八金 △八五歩 ▲三七桂 △六四角 ▲一六歩 △一四歩 ▲四八飛 △四二金ヨル ▲四九飛 △七三桂 ▲四五歩 △同歩 ▲四六歩 △同歩 ▲同金

（圖は前局七二玉迄）

四筋に進擊

觀戰記 金易二郎

土居八段は七筋の位を確保したが、積極的行動は不可能。「待つ」の戰法を採るより方法はないが、然し駒が入つた場合は攻擊の基地にもなる――八筋は玉の懷ろを廣くして飛車落戰では先づ成功であらう。

六八金……一四歩迄は戰備の充實、次で原田初段は二十七分の考力を拂つて四八飛と振り、いよいよ上進擊の態勢……

と、土居八段は四二金と備へ「いざ來れ！」と陣を一眼、大きい樽戶の火蓋に備れて急所に眼を轉ずる。

戰端は急を告げる曉上――原田少年はキツと可愛い顏で鋭く睨んだ。タイムウオツチが小さい音を立ててくるくると廻る。

原田初段は土居八段何者ぞ……といふ態度で再び二十三分の愼重な苦心……忽然四五歩の進擊に轉じたのである（山陽來記）

（本日の指手盤面）

持駒 ▲原田氏 歩

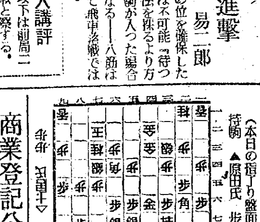

木村名人講評

下手四八飛以下は前局二六角からの作戰と察する。次で四五歩もやや指し過ぎ氣味だが局面の打開には已む得ない。上手四二金、七三桂と讓を待し、自陣の最善形に於て敵の四五歩を誘致した手際は大勢者の缺點を最少限にとどめんとする苦心が看取されて敬服に堪へない。

七段陣對五六段陣 對抗大棋戰

第八回

七段 吳清源

先五段 長谷川章

持時間各十時間 消費時間 黑一、三七分 白一分以内切

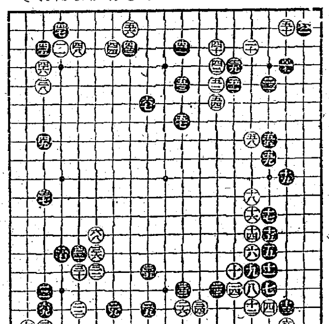

黑の考へすぎ

解說 七段 小野田千代太郎

（觀戰記）黑七の手あたりが勝負を決する重大局面と見えて、後谷川君此處で端座靜思、すつぱりと腰を落ちつけてしまつて一向に打たない。一時間十分もの間石に觸れずにただ盤面を睨んでゐたが氣の拔けたやうな感じがしはしまいかと、その場に立會は又人は考へるかも知れないが、高段者が長考絶對と考へる場合の、雙方の緊張は格別で打つてしまつてから記錄係に「何分考へましたか」ときいて「二時間ですとでも云はれると、「そんなに考へたかね、私はせいぜい廿分も考へたかと思つたが」といつたことを誰にいふとなくツブヤイてゐるのを往々に耳に聽くやうだ。それほどに緊張してゐるのである。吳清源君は碁の早い方だが、そのかはり敵の考へてゐる間にも一分一秒も遊んではゐない先年大手合の時に大きな灰皿を茶谷殿と間違へて、しばらく口元へもつていつたまま考へてあて一匹を失はせたとのあつた位だ。さういふ場合が、ちやうどけふのやうな局面で、此處らの一手が勝負らしいのだが、而も、しかく考へ抜いた長谷川君も七の一手は、小野田七段の檢討によると考へ過ぎで、どうも疑問だつたらしいのだ。

◇

（解說）黑六七が疑問である。これは少しく考へ過ぎではなかつたか、この手では黑は車に「ちノ八」と押し白「ちノ九」黑「りノ九」白「ちノ十」黑「りノ十」と打ち、白更に「ちノ十一」と引いてをれば、そのとき黑「ぬの十二」とケイマに飛んであて、これは黑の打易ひ碁勢であつたと考へられる。

商業登記公告

○東洋拓殖工業株式會社變更　昭和拾六年拾貳月五日　本店移轉　京城地方法院

○[illegible]

○商業及法人登記公告

[illegible]

大日本兵器尙割安

當社は周知の如く本邦屈指の兵器製作會社にして其技術は最高水準にあり業績は三菱重工と共に時局の○○なるものがあります。其内容に於ては最近の株式相場は尙比較的割安と思はれます。目下同社株は最悪の場合でも五圓以上に昇るものと期待されます。

大日本兵器　二三七圓五〇　拂込 八分配當　時價 七〇圓〇〇

（御照會のあり御希望の方は御申込を願ひます）

藤本ビルブローカー證券

テーム水　ひふ病退治　●しもやけ●肌のあれ等皮膚病一切に用ひて、シマズ、痛まず、内攻せず、粘らず、臭はず、目に立たず、用法簡便にして早くヨクなる　テーム水 價 二十錢、三十錢、五十錢、一圓、二圓　全國各藥店にあり　東京市芝區田村町 大阪天王寺石ケ辻町 東京藥院

キンメ 効力本位 ●たむし●いんきん●水虫●ひぜん●くさ●おでき●吹出物●ただれ●かゆがり●しらくも●はたけ●なまづ●うろこ●にきび●そばかす●とびひ●肛門のただれ●乳首のカブレ●ひび

月やく 滯り御心配の方 お困りのお方はサワリなく安全に、ヨクキク評判の專門藥があります お手紙下さい ヒミツにお知せ申上ます 京城府昌慶苑前 中尾本家

短期 現株 内海淸藏商店 京城明治町

朝鮮取引所實物取引員 三和株式現物店 京城府明治町一丁目 電話本局②6101 6102 6103 6104 6105 6013 御相談に應ず 御照會次第答

朝取一般取引員 有價證券現物賣買 山本源作商店 京城府明治町一丁目 電話本局②五一九一一番

朝取一般取引員 京城黃金町 吉村榮左衞門商店

一服で 心氣一轉 ●ノーシン●

更年期障碍に オバホルモン

オバホルモンは化學的に純粹なる卵胞ホルモン劑にして、卵巢機能及び女性特有の生理的現象を調整して、月經時の諸種不快症狀並に四・五十歲前後の所謂更年期障碍を輕快ならしむ。

月經不順 月經痛 頭痛 疲勞倦怠 四肢冷感 心悸亢進 睡眠障碍 食慾不振 憂鬱症

（包裝）百單位 五〇錠 一〇〇錠　五百單位 三〇錠 五〇錠 一〇〇錠

一手販賣元 株式會社 武田長兵衞商店・大阪市　製造發賣元 株式會社 帝國社臟器藥研究所・川崎市

SH-395

一回 頭痛 ハセロスール

腦溢血・狹心症 心臟痲痺に前驅する 頭痛症狀 ―頭重・眩暈・逆上感―

劇烈なる頭痛を鎭痛せしめ、隨伴症の不快をも鎭靜、輕快せしめる殊に、腦溢血・狹心症心臟痲痺に前驅する頭痛症狀を輕快せしめ危險發作を未然に防止す

五〇錠 一・一〇　一〇〇錠 二・〇〇　五〇〇錠 八・五〇（朝地區を除く）

製造發賣元 大阪・東京・京城 鹽野義商店

咳にパラコニン散

肺結核は早期に治せ ネオスエー 高度の治療榮養劑 肝油に勝る活性ヨードビタミン

腺病質の體質改善 肺・肋膜の早期治療 神經衰弱の短期恢復 榮養の改善と增進

小瓶 一圓八十錢 百粒 四圓三十錢 二百粒 八圓

全國藥店にあり 東京・神田・神保町 アルス藥品部 振替東京七一三一九

ヨード含有量 昆布の千五百倍

N 156

AZ-2

產業戰士と化膿性疾患 アルバジル錠

流行性感冒 扁桃腺炎 中耳炎 トラホーム 外傷化膿 …等は繁忙なる集團生活者―產業戰士を犯しやすき化膿症で、長期缺勤の原因を爲し、作業能率を阻害することが大であるが…

アルバジルはかゝる化膿症を最も適切なる治療對象とし、單なる內服により、直接、病原菌たるインフルエンザ菌、肺炎双球菌、連鎖狀球菌その他の化膿菌を衝き、菌の生活力を喪失せしめるため、從來の對症藥とは全く異り、短期間に治癒に赴かしめ得るものである

多數の從業員を擁せらるる鑛山、重工業地帶の醫家に於かれては、今後とも、一層アルバジルを御活用、御推奬あらんことを！（淋疾にも好適す）

包裝 廿錠・五十錠・百錠

製造發賣元 東京 山之內藥品商會 大阪

大リザルナクリーム

醫學 藥學 化學

お肌の健康美を養ふ

最良の皮膚榮養素

豐かな榮養と適度のノビを持つオリヂナルクリームは急速に皮下に浸透してキメを細かにしあれを防ぎ知らぬ間に見違へるやうな美肌となります

公定價六十錢

本舖 東京市日本橋區水天宮前 株式會社 安藤井筒堂